

PATRICIAN COLLEGE OF ARTS AND SCIENCE

Affiliated to the University of Madras
G.O.No.168

Canal Bank Road, Gandhi Nagar,
(Behind Kotturpuram Railway Station)
Adyar, Chennai - 600 020.

Phone : 2440 1362, 2442 6913

Website : www.patriciancollege.com

E-mail ID : director@patriciancollege.com

principal@patriciancollege.com

An Institute of the Brothers of St.Patrick



CALENDAR 2014 - 2015

Name

Department

Year Admn No.

Signature of the Student

NOTE : This Calendar is to be brought to College daily

THE COLLEGE

Patrician College of Arts and Science established in 2001 is a Christian minority co-educational self-financing institution affiliated to the University of Madras, catering to the educational needs of students. It was instituted by the Brothers of St. Patrick, a congregation established by Bishop Daniel Delany in 1808, in Ireland. The members of the congregation draw inspiration from the life and spirit of their Patron Saint – St. Patrick. With an exuberant spirit to serve humanity, the Patrician Brothers stepped into the field of educating the youth to free them from the bonds of ignorance. With their outstanding skill in leadership, governance and the strong hand of the Almighty, the congregation has established schools & colleges throughout the world.

The aim of the college is to prepare the youth to continually seek, strive and find truth, to grow into mature and responsible citizens, ready to face the challenges of life at home and in society. Special efforts are taken to impart values and qualities of citizenship in an atmosphere that heightens self esteem and empowers the individual. The College therefore strives to inculcate in the students a sound philosophy of life, based on faith in God.

The motto of St. Patrick is **ORA ET LABORA** which means to Pray and Work. The college emblem, the Shamrock, was

used by St. Patrick to illustrate and explain to his followers the concept of the Holy Trinity – the Father, the Son and the Holy Spirit. The threefold college motto, “**To Seek, To Strive, To Find**” is aptly symbolized in the Trefoil Shamrock. Patrician College desires that the students will experience fulfillment in their search for knowledge, contentment in their perseverance towards all round excellence and enlightenment in their discovery of truth.

VISION AND MISSION STATEMENT

A committed faculty will work in close rapport with parents to provide a holistic education in order to promote intellectual discovery, self-discovery, physical development, social and ethical sensitivity and economic opportunities that empower and transform every student, thereby making a positive contribution to society. We will strive to inculcate in our staff and students a thirst for life-long learning and selfless service.

Our Mission is to provide quality education and to help our students foster personal growth and leadership qualities by pursuing their professional goals, sharpening their social and vocational skills, and in nurturing their ideals and channeling their potential to maximum ability.

For the Staff

- Training the staff to understand and accept the Patrician vision
- Motivation to commit themselves to work for the less privileged
- Inclusion in planning and execution
- Encouragement for upgrading qualification through research
- Provision for updating teaching/knowledge skills by enabling easy access to learning resources

For the Students

- Training in leadership and personality development
- Creating awareness about human rights
- Encouraging participation in various human rights issues
- Involvement in outreach programmes
- Training in critical thinking
- Creating environmental awareness
- Training in civic duties of a citizen
- Training in multi religious tolerance
- Training to work as a team

LORD'S PRAYER

Our Father in Heaven,/ Holy be your name./ Your Kingdom come,/ Your will be done on earth as in Heaven,/ Give us today/ our daily bread;/ forgive us our sins/ as we forgive those/ who sin against us;/ do not bring us to the test / but deliver us from evil.

- Amen.

PRAYER OF ST. PATRICK

O God, who did send, among us, your blessed servant St. Patrick to instruct and save us, and did infuse into his heart so great a share of your own tenderness, charity and zeal. Grant us through his intercession a lively faith, a firm hope and an ardent zeal for charity. Let our courage be, like that of our Patron, to face trials and difficulties courageously, confident that you are with us in every undertaking.

Amen.

PRAYER BEFORE CLASS / STUDY

O God / You are the Truth and the Origin of all knowledge,/ whom to know is to be happy,/ bless our studies which we consecrate to you. / Enlighten our minds,/ strengthen our memories /and direct our wills towards the light,/ to what is right./ Grant us to seek Truth always ,/ and be good to be everyone/ whom we meet on the path of our life,/ today and always./

THE PLEDGE

India is my country. / All Indians are my brothers and sisters. / I love my country / and I am proud of its rich and varied heritage. / I shall always strive to be worthy of it. / I shall respect my parents, teachers and elders / and I shall treat everyone with courtesy. / To my country and my people, / I pledge my devotion. / In their wellbeing and prosperity alone / lies my happiness.

தமிழ்த்தாய் வாழ்த்து

நீராரும் கடலுடுத்த நிலமடந்தைக் கெழிலொழுகும்
சீராரும் வதனமெனத் திகழ்பரதக் கண்டமிதில்
தெக்கணமும் அதிற்சிறந்த திராவிடநல் திருநாடும்
தக்கசிறு பிறைநுதலும் தரித்தநறுந் திலகமுமே!
அத்திலக வாசனைபோல் அனைத்துலகும் இன்பமுற
எத்திசையும் புகழ்மணக்க இருந்தபெருந் தமிழணங்கே! தமிழணங்கே!
உன்சீரிளமைத் திறம்வியந்து செயல்மறந்து
வாழ்த்துதுமே! வாழ்த்துதுமே! வாழ்த்துதுமே!

- மனோன்மணியம் பெ. சுந்தரனார்.

தீண்டாமையை ஒழிக்க மேற்கொள்ளும் உறுதிமொழி

(On Martyrs' Day - 30th January)

இந்திய அரசியலமைப்பின்பால் இடைவிடாத, உளமார்ந்த பற்றுள்ள இந்தியக் குடிமகனாகிய நான், நமது அரசியலமைப்பின்படி தீண்டாமையை ஒழிக்கப்பட்டுவிட்டது என்பதை அறிவேன். தீண்டாமையை அடிப்படையாகக் கொண்டு, எவர்மீதும் தெரிந்தோ, தெரியாமலோ சமூக வேற்றுமையை மனம், வாக்கு, செயல் என்ற எந்த வகையிலும் கடைப்பிடிக்கமாட்டேன் என்று இதனால் உளமார உறுதியளிக்கிறேன். அரசியலமைப்பின் அடிப்படைக் கருத்திற்கிணங்க, சமய வேறுபாடற்ற சுதந்திர சமுதாயத்தை உருவாக்குவதில் நேர்மையுடனும், உண்மையுடனும் பணியாற்றுவது எனது கடமையாகும் என்பதையும் உணர்வேன். இந்திய அரசியலமைப்பின்பால் எனக்குள்ள முழுப்பற்றிற்கு இது என்றென்றும் எடுத்துக்காட்டாக விளங்குமென்றும் இதனால் உளமார உறுதியளிக்கிறேன். (Taking of Pledge against Untouchability especially on 30th January, after the observance of silence between 11:00 and 11:02hours)

கொடுஞ்செயல் எதிர்ப்பு நாள் உறுதிமொழி
(On Anti - Terrorism Day - 21st May)

அஹிம்சை, சகிப்புத்தன்மை ஆகிய நம் நாட்டின் மரபுகளில் தளராத நம்பிக்கையுடைய இந்திய மக்களாகிய நாம், எவ்வகையான கொடுஞ்செயல்களையும், வன்முறைகளையும் முழு ஆற்றலோடு எதிர்ப்போம் என உறுதி கூறுகிறோம். எல்லா மக்களிடத்தும், அமைதி, சமுதாய ஒற்றுமை, நல்லுணர்வு ஆகியவற்றைப் போற்றி வளர்க்கவும், மக்களுடைய உயிர்களுக்கும் மற்றும் நற்பண்புகளுக்கும் ஊறுவிளைவிக்கும் பிரிவினை சக்திகளை எதிர்த்துப் போராடவும் நாம் உறுதி கூறுகிறோம்.

குழந்தைத் தொழிலாளர் முறையினை அகற்றுவதற்கான உறுதிமொழி
(On Anti - Child Labour Day - 12 th June)

இந்திய அரசியலமைப்பு விதிகளின்படி கல்வி பெறுவது குழந்தைகளின் அடிப்படை உரிமை என்பதால், 14 வயதிற்குட்பட்ட குழந்தைகளை ஒருபோதும் எந்தவிதப் பணிகளிலும் ஈடுபடுத்தமாட்டேன் எனவும், அவர்கள் பள்ளிக்குச் செல்வதை ஊக்குவிப்பேன் எனவும் குழந்தை தொழிலாளர் முறையினை முற்றிலுமாக அகற்றிட சமுதாயத்தில் விழிப்புணர்வு ஏற்படுத்துவேன் என்றும், தமிழகத்தை குழந்தைத் தொழிலாளற்ற மாநிலமாக மாற்றுவதற்கு என்னால் இயன்றவரை பாடுபடுவேன் எனவும் உளமார உறுதி கூறுகிறேன்.

நல்லிணக்க நாள் உறுதிமொழி
(On Communal Harmony Day -20th August)

நான் சாதி, இன, வட்டார மத அல்லது மொழிப் பாகுபாடு எதுவுமின்றி, இந்தியாவின் அனைத்து மக்களின் உணர்வுப்பூர்வ ஒற்றுமைக்கும் நல்லிணக்கத்திற்கும் பாடுபடுவேன் என்று உளமார உறுதிமொழி எடுத்துக்கொள்கிறேன். மேலும், எங்களுக்கிடையேயான அனைத்து வேறுபாடுகளையும் வன்முறையில் ஈடுபடாமல், பேச்சுவார்த்தைகள் மூலமாகவும் அரசியலமைப்புச் சட்ட வழிமுறைகளைப் பின்பற்றியும் தீர்த்துக்கொள்வேன் என்றும் இதனால் உறுதியளிக்கிறேன்.

தேசிய ஒருமைப்பாடு உறுதிமொழி
(On National Integration Day - 19th November)

நாட்டின் சுதந்திரம், ஒருமைப்பாடு ஆகியவற்றைக் காக்கவும், வலுப்படுத்தவும், என்னை அர்ப்பணித்துச் செயல்படுவேன் என்று மனமார உறுதி கூறுகிறேன். மேலும் நான் ஒருபோதும் வன்முறையில் ஈடுபடமாட்டேன் என்றும் மதம், மொழி, வட்டாரம் மற்றும் அரசியல் அல்லது பொருளாதார பேதங்களுக்கு அமைதியான முறையிலும் அரசியல் சட்டத்திற்கு உட்பட்டும் தீர்வுகாணத் தொடர்ந்து பாடுபடுவேன் என்றும் உறுதிக்கிறேன்.

PERSONAL INFORMATION

Name of the Student

Department.....Year.....

Roll No :.....

Date of Birth.....Religion.....

Name of Father.....

Name of Mother.....

Occupation of Father.....

Occupation of Mother.....

Residential Address.....

.....

.....

Office Address.....

.....

.....

Tel No.(Res).....Tel No.(Office).....

Mobile No.:.....

Blood Group.....

I have read all the rules of the college as contained in the diary and abide by them and all the decisions taken by the college.

Date Signature of the Parent/ Guardian

OFFICE HOURS

The College Office will function from 8.00 a.m. to 4.00 p.m. on all working days. Requests for certificates, testimonials and other documents requiring the Principal's signature should be addressed to the Principal and submitted to the College Office.

Prior notice of 2 days should be given for the issue of any certificate.

COLLEGE TIMINGS

8.30 a.m. - 1.30 p.m.

THE BANK

Fees must be remitted in the **UNION BANK OF INDIA, ST. MICHAEL'S ACADEMY BRANCH, ADYAR** on the due date or at least by the last date. Parents are requested to avoid the last minute rush for payment of fees. A fine of Rs. 10/- per day (inclusive of Sundays and holidays) will be imposed if payment of fees is made after the last date.

BANK TIMINGS

Monday to Friday : 7.30 a.m. to 12.30 p.m.
Saturday : 7.30 a.m. to 10.00 a.m.

DATES FOR PAYMENT OF FEES

TERM	DUE DATE	LAST DATE
I	01/06/2014	15/06/2014
II	01/11/2014	15/11/2014

Students are advised to retain all their fee payment receipts until the end of their studies and produce them at any time, if required, for verification. While paying the fees students are requested to write your full name and admission number in your bank challan.

STUDENT GUIDELINES

Each student of Patrician College is looked upon as an individual endowed with certain talents, character and personality which must be developed and perfected. Patrician College looks to each student to uphold the standards of the College not only within the College, but also outside it. Prayer and work should be the hallmark of a true Patrician and this should be exemplified above all in their relation with each other. They should be courteous, helpful and charitable; they should uphold the moral standards of honesty, give respect to elders and show kindness towards all.

A true Patrician should be a well-disciplined personality. This discipline should come from within. It helps the students to develop self control which is the essence of a well-ordered and successful life.

In accepting the offer of admission to Patrician College of Arts and Science you have **agreed to abide by the rules and regulations of the College.**

On being admitted, you accept the responsibility to uphold the standards of the College, whether on or off the campus. Bearing in mind that the actions of any member of a community directly or indirectly affect all the other members, the College expects its members to observe the rules and regulations as set forth in the handbook.

COLLEGE REGULATIONS

1. Students must wear their ID cards daily to College.
2. Graduate and Post Graduate Students of the College will be identified based on the different colour-coded ID tags provided to them.
3. Punctuality and regularity in attendance, proper attire, earnest effort in studies and polite behavior inside and outside the college are the hallmarks of a "PATRICIAN".

4. Students engaged in disruption of peace and discipline and who disturb the normal functioning of the college will be expelled.
5. Students using rude language and is disrespectful in his/her behaviour either to Staff or fellow students is liable to be expelled from the College.
6. Students should abstain from active participation in politics of any kind.
7. Students are not permitted to participate in live or photographic modeling, fashion shows, stage shows and / or any TV programme without prior permission from the Correspondent. A student who indulges in political propaganda or who organizes fellow students in political factions in the premises of the College or who otherwise engages in party politics is liable to be expelled.
8. Students are dissuaded from loitering in the campus after 1.30 p.m.
9. A student who has been convicted of any offence in a criminal court will not be allowed to continue his / her studies in the College.
10. Possession/ use of drugs, alcohol or selling of drugs in or nearby the campus is strictly prohibited .Students under the influence of any of these intoxicants will not be permitted to enter the College. Any one found consuming alcohol/smoking in the campus will be expelled forthwith.
11. The Correspondent/Principal or other constituted college authorities may frame and issue from time to time, disciplinary rules of a permanent or temporary character regulating the conduct outside the college that seem necessary to maintain the credibility and reputation of the college.
12. The college authorities reserve the right to expel any student who does not conform to the rules and regulations laid down by the college.

13. Students are strictly prohibited from bringing Cell Phones into the campus.
14. Causing damage to the college property by breaking, scribbling on wall, graffiti writing etc., is strictly prohibited.
15. Tampering with the contents or misuse of the college library/ identity cards, train /bus passes, tickets and tokens is strictly prohibited.
16. Any kind of misconduct /misbehavior inside/outside the campus, unruly behaviour in bus/ train or causing any kind of annoyance to the public will result in the immediate withdrawal/permanent cancellation of his/her student travel concession as well as scholarships.
17. Two/Four wheelers should be used with valid license and vehicle ID issued by the college for same vehicle only.
18. Racing with other vehicles or use of vehicles with defective silencer, travelling triples ,parking vehicles without proper valid ID card or parking the vehicles outside the allotted area in the campus is strictly forbidden.
19. Malpractices such as cheating, bribing, gambling, copying in tests and exams, giving false declaration, spreading rumours/ unfounded accusations/ writing/printing/distributing/ displaying unauthorized notices of any kind in the campus is strictly prohibited.
20. Students shall not invite or meet strangers/unauthorized persons inside the campus without written permission from the Principal.
21. During College hours students are not allowed to stand near the canteen or parking area.
22. On taking leave it is the responsibility of the Students to give a leave letter signed by their parents to the class teacher. Any student taking leave for more than three days should

submit the leave letter in person along with parents explaining the reason for the leave.

23. Leave on medical ground should be intimated to the Principal / The Vice Principal in writing only **soon after sickness and at the time of joining.**
24. Model exam will be conducted during each semester. students are expected to take the model exam seriously as it is part of University examination. Periodic assignments and seminar will be given by the concerned subject-teacher time to time. It is the students responsibility to submit it to earn their internal marks.
25. It is compulsory that student should be a part of any social service club or sports to earn necessary credits to complete their degree. Their credit should be earned in the first and second year of study.
26. Assembly is conducted every wednesday and all students are expected to attend it without fail.
27. Mass will be held on the 1st Friday of every month and all the Catholic Staff and students are expected to participate in it.
28. Students should carry their handbook to the College regularly.

ATTENDANCE RULES

1. Each student requires a minimum of 85% attendance to appear for the University exams. The College expects the students to attend classes regularly. Attendance is taken at every lecture/ practical/ tutorial of any kind prescribed in the College Timetable.
2. **First working day in each semester is compulsory . If a student fails to attend, penalty will be levied.**
3. Late Comers will be dealt with severely. Late attendance will ensue a fine and loss of half day's attendance.

CODE OF CONDUCT

1. All the students should be in college by 8.20am .If a student comes late regularly to College, he/she will be sent home to bring his/her parents to meet the Principal /Vice Principal and explain the matter. Students coming from faraway places should start early so as to reach the college in time.
2. *Bringing Cell Phones, cigarettes, narcotic substances and alcohol are strictly prohibited. **College campus is a "Mobile Free Zone" and "Tobacco Free Zone."***
3. In the classroom strict silence should be maintained. When you move from one classroom to another you should be quick and orderly.
4. All teachers should be treated with courtesy and respect irrespective of whether they teach you or not.
5. Dress code should be strictly adhered to.

BOYS: Trousers with tucked in shirts and shoes. T-shirts and Jeans are not allowed.

Boys are not permitted to wear ear rings and wrist bands. They should maintain short hair and be clean shaven.

GIRLS: Students are expected to wear modest clothes, avoiding sleeveless blouse, tights, short tops, flimsy clothes etc. Salwar Kameez is most desirable for girls .

6. A healthy relationship should be maintained between boys and girls. A boy and a girl should not be found together in isolated places or in classrooms after college hours.
7. Students should take special permission to stay back in the college, if needed, from the Principal/Vice Principal.
8. **Ragging is strictly prohibited. Any student found guilty of ragging will be dealt with severely. Ragging is a punishable offence as per the Tamil Nadu Prohibition of Ragging Act. The College has provided a Black box /Complaint Box near the Principal's office in which the affected students can drop their hand written complaints.**
9. A Student should not involve in any criminal offence. Any Student found guilty of doing criminal offence, will not be allowed to continue his/her studies in the college.
10. The college authorities reserve the right to expel any student who does not abide to the rules and regulations laid down by the college.

GENERAL GUIDELINES FOR PARENTS

CHANGE OF RESIDENCE

The student shall report to the office whenever he/she changes the residence.

TUITION

Parents are hereby informed that the Management does not encourage the staff members to take tuitions for the students of this college.

CO-OPERATION OF PARENTS

The co-operation of all parents is expected to ensure their wards' regular and punctual attendance and their good behaviour. Prime importance should be given to build sound character in their wards.

Parents are welcome to come and discuss any issues regarding their ward with the Principal / teacher concerned with prior appointment. They are requested to co-operate with the college authorities to enforce regularity, punctuality and discipline in the interest of the students.

PARENT-TEACHER MEETING

Parent-Teacher Meeting will be held twice a semester. It is the responsibility of the parent to attend it without fail in order to know the attendance, behaviour and progress of their ward.

COLLEGE PROPERTY

Any damage to college property such as scribbling, splashing colours, breaking furniture etc. will be dealt with severely. The cost of repairs and replacement will be borne by the offender.

மாணவர்களுக்கான நெறிமுறைகள்

பெட்ரிசியன் கல்லூரி மாணவர் ஒவ்வொருவரும் கடவுள் அருளால் மெருகூட்டப்பட வேண்டிய தனித்தன்மை மிக்க பண்புகளுடன் கூடியவராகவே பார்க்கப்படுகின்றார். இதனால் பெட்ரிசியன் கல்லூரியின் ஒவ்வொரு மாணவரும் கல்லூரிக்கு உள்ளே மட்டுமின்றி வெளியேயும் கல்லூரியின் நற்பெயரை நிலைநாட்டுவார் என்று எதிர்பார்க்கப்படுகிறது. இச்சூழல் பெட்ரிசியன் கல்லூரியின் அடையாளமாகிய, தூய்மையான இறை வழிபாட்டிற்கும் ஒருவர் மற்றொருவருடன் கொண்டுள்ள உறவிற்கும் அடித்தளம் அமைப்பதாக உள்ளது. அந்த வகையில் பெட்ரிசியன் கல்லூரி மாணவர்கள் கண்ணியம் மிக்கவராகவும் பிறருக்கு உதவும் நல்லெண்ணம் கொண்டவராகவும் இருத்தல் வேண்டும். இவற்றுடன் நேர்மை மற்றும் பெரியவர்களிடம் மரியாதை செலுத்துபவராகவும் அனைவர் மீதும் இரக்கமும் அன்பும் நிரம்பிய நல்லொழுக்கங்களைக் கொண்டவராகவும் இருக்க வேண்டும்.

ஒரு உண்மையான பெட்ரிசியன் ஒழுக்கமான பண்பினைக் கொண்டிருப்பார். இப்பண்புகள் ஒருவருக்கு இயல்பாகவே உடனிருந்து வருவதாகும். இவை மாணவரிடையே சுய கட்டுப்பாட்டை வளர்ப்பதுடன் அவர்களின் வெற்றிக்கும் அடித்தளம் அமைப்பதாக விளங்குகின்றது.

பெட்ரிசியன் கல்லூரியில் கல்வி கற்கும் வாய்ப்பினைப் பெற்றிருப்பதன் மூலம் **கல்லூரியின் அனைத்து விதமுறைகளுக்கும் உட்பட்டு நடப்பவராக நீங்கள் ஒப்புக் கொண்டுள்ளீர்கள்.**

இக்கல்லூரியில் மாணவராகச் சேர்ந்ததன் மூலம் கல்லூரிக்கு உள்ளேயும் வெளியேயும் கல்லூரியின் நற்பெயரைத் தாங்கிச் செல்லும் பொறுப்பினை நீங்கள் ஏற்றுள்ளீர்கள். மேலும் குறிப்பிட்ட ஏதேனும் ஒரு பிரிவையோ அல்லது குழுவையோ சேர்ந்த ஒருவர் செய்யும் செயலானது நேரடியாகவும் மறைமுகமாகவும் பிறரை ஏதேனும் ஒரு வகையில் பாதிக்கும் என்பதையும் உணர்ந்திருக்க வேண்டும். எனவே இதனைக் கருத்தில் கொண்டு கல்லூரியின் அனைத்து அங்கத்தினரும் இக்கையேட்டில் உள்ள நெறிமுறைகளை ஏற்றுச் செயல்பட வேண்டும் என எதிர்பார்க்கப்படுகிறது.

கல்லூரி விதமுறைகள்

1. மாணவர்கள் அனைவரும் கல்லூரி அடையாள அட்டையைக் கட்டாயம் அணிந்து வருதல் வேண்டும்.
2. இளங்கலை மற்றும் முதுகலை மாணவர்களுக்குத் தனித்தனியான வண்ணங்களைக் கொண்ட கயிற்றுடன் கூடிய அடையாள அட்டை வழங்கப்படும்.
3. ஒழுக்கம், காலந்தவறாமை மற்றும் வருகை ஆகியவற்றை மாணவர்கள் கடைப்பிடிப்பதுடன் அவற்றைக் கல்லூரி வளாகத்திற்குள்ளும் வெளியிலும் முழுமையாகப் பின்பற்ற வேண்டும்.
4. கல்லூரி வளாகத்திற்குள் மாணவர்கள், பொது அமைதிக்குக் குந்தகம் விளைவிக்கும் செயல்களில் ஈடுபடக்கூடாது. அவ்வாறு ஈடுபடுபவர்கள் கல்லூரியிலிருந்து நீக்கப்படுவார்கள்.
5. பிறரைப் புண்படுத்தக் கூடிய கீழ்த்தரமான வார்த்தைகளை ஆசிரியர்களிடமோ, சக மாணவர்களிடமோ பயன்படுத்தும் மாணவர்கள் கல்லூரியை விட்டு நீக்கப்படுவார்கள்.
6. அரசியல் கட்சிகள் முதலான எந்த அமைப்புகளிலும் மாணவர்கள் ஈடுபடக்கூடாது.
7. மாணவ, மாணவிகள் எக்காரணத்தைக் கொண்டும் கல்லூரிக்கு வெளியே நடைபெறும் அலங்காரப் போட்டிகள், காணொளிப் போட்டிகள், தொலைக்காட்சி நிகழ்வுகள், அழகு மற்றும் விளம்பரப் போட்டிகள் முதலானவற்றில் கலந்துகொள்ள அனுமதிக்கப்படமாட்டார்கள். மாறாக, கல்லூரித் தாளாளரிடம் உரிய அனுமதி பெற்றவர்கள் மட்டுமே கலந்து கொள்ள அனுமதிக்கப்படுவர். மேலும் மாணவர்கள் அரசியல் நிகழ்வுகளில் கலந்துகொள்வதும் அரசியல் நிகழ்வுகளை ஒருங்கிணைப்பதும் கல்லூரிக்கு உள்ளேயும் வெளியேயும் தடை செய்யப்பட்டுள்ளது. (இதனை மீறுபவர்கள் கல்லூரியின் நடவடிக்கைக்கு உட்பட வேண்டியிருக்கும், கல்லூரியை விட்டு நீக்கப்படுவார்கள்.)

8. கல்லூரி நாட்களில் மாணவர்கள் பிற்பகல் 1.30க்குப் பிறகே வெளியேற அனுமதிக்கப்படுவர்.
9. குற்ற நடவடிக்கைகளுக்காகக் குற்றவியல் நடுவர் மன்றத்தால் தண்டிக்கப்பட்ட மாணவர்கள் மேலும் கல்லூரியில் தொடர்ந்து பயில அனுமதிக்கப்படமாட்டார்கள்.
10. மாணவர்கள் புகைப்பிடித்தல், புகையிலை, பாக்கு வகைகள் மற்றும் மது அருந்தி வருதல், விற்பனை செய்தல் அல்லது வைத்திருத்தல் முதலானவை கல்லூரி வளாகத்திற்குள்ளும், வெளியிலும் தடைசெய்யப்பட்டுள்ளது. மாறாக, மாணவர்களிடம் இப்பழக்கம் இருப்பது கண்டறியப்பட்டால் அவர்கள் கல்லூரியிலிருந்து உடனடியாக நீக்கப்படுவார்கள் எனவும் அறிவுறுத்தப்படுகிறார்கள்.
11. கல்லூரியின் தாளாளர் / முதல்வர் / துணை முதல்வர் அல்லது கல்லூரியால் உருவாக்கப்பட்ட நிர்வாகக் குழுக்கள் வரையறுக்கின்ற ஒழுக்க விதிமுறைகள் காலத்திற்கு ஏற்ப தற்காலிகமானவைகளாக அல்லது நிரந்தரமானவைகளாக இருக்கும். மாணவர்கள் இவற்றைக் கடைப்பிடித்துக் கல்லூரியின் நற்பெயரைக் காக்க வேண்டும்.
12. கல்லூரி விதிமுறைகளுக்கு எதிராகச் செயல்படும் மாணவர்கள் கல்லூரி விதிகளின்படி உடனடியாகப் படிப்பைத் தொடர்வதிலிருந்து வெளியேற்றப்படுவர்.
13. மாணவர்கள் கல்லூரி வளாகத்திற்குள் கைபேசிகளைப் பயன்படுத்துவதும் கொண்டு வருவதும் முழுவதுமாகத் தடை செய்யப்பட்டுள்ளது.
14. கல்லூரிக்குச் சொந்தமான உடைமைகளைச் சேதப்படுத்துவதும், சுவர்களில் எழுதுவதும், வரைவதும், பிற தகாத நடவடிக்கைகள் குற்றச் செயலாதலால் அவை முற்றிலும் தடை செய்யப்பட்டுள்ளது.
15. நூலகம் மற்றும் கல்லூரி அடையாள அட்டை, தொடர்வண்டி மற்றும் பேருந்து பயணச் சீட்டு ஆகியவற்றைத் தவறாகப் பயன்படுத்துதல் கூடாது. மீறினால் அவை பறிமுதல் செய்யப்படும்.

16. தொடர்வண்டி மற்றும் பேருந்து பயணங்களின்போது கல்லூரியின் பெயருக்குக் கேடு விளைவிக்கும் வகையில் முறையற்ற செயல்களிலும் நடவடிக்கைகளிலும் ஈடுபடும் மாணவர்களின் சலுகை பயணச் சீட்டுகள் மற்றும் கல்வி உதவித்தொகை உடனடியாக திரும்ப பெற்றுக்கொள்ளப்படும் அல்லது ரத்து செய்யப்படும்.
17. இரு/ நான்கு சக்கர வாகனங்களில் வருகின்ற மாணவர்கள் வாகனங்களுக்கு முறையான சான்றிதழ், ஓட்டுனர் உரிமம், மற்றும் கல்லூரி வழங்கும் வாகன அடையாள அட்டை பெற்றிருக்க வேண்டும். கல்லூரி வழங்கும் வாகன அடையாள அட்டை ஒரு வாகனத்திற்கு மட்டுமே பொருந்தும்.
18. இரு சக்கர வாகனத்தில் மூவர் பயணம் செல்வது தடை செய்யப்பட்டுள்ளது. இரு சக்கர வாகனங்களால் நிகழ்த்தப்படும் வேகப் போட்டிகளும் தேவையற்ற எரிச்சலூட்டும் பிற செயல்களும் கல்லூரி வளாகத்திற்குள்ளேயும் வெளியேயும் தவிர்க்கப்பட வேண்டும்.
19. கல்லூரி வளாகத்திற்குள் தவறான நடவடிக்கைகளான ஏமாற்றுதல், லஞ்சம் கொடுத்தல், சூதாடுதல், தேர்வில் பிறரைப் பார்த்து எழுதுதல், தேர்வு முறைக்கு மாறாகச் செயல்படுதல், பொய் வாக்குறுதி வழங்குதல், தவறான செய்திகளைப் பரப்புதல் போன்றவை முற்றிலும் தவிர்க்கப்பட வேண்டும். மேலும் தேவையற்ற சுவரொட்டிகளை ஒட்டுவதும் துண்டுப் பிரசுரங்களை விநியோகிப்பதும், சுவர்களில் எழுதுவதும் கல்லூரி வளாகத்திற்குள் முழுவதுமாகத் தடை செய்யப்பட்டுள்ளது.
20. முன்பின் அறியப்படாதவர்களும் தெரியாதவர்களும், கல்லூரிக்கு தொடர்பில்லாதவர்களும் கல்லூரி வளாகத்தில் நுழைய அனுமதி இல்லை. அவ்வாறு மாணவர்கள் யாரையேனும் சந்திக்க வேண்டுமெனில் கல்லூரி முதல்வரிடம் முறையாக, எழுத்து வழியாக அனுமதி பெற்றுச் சந்திக்கலாம்.

21. வகுப்பு பாட வேளைகளின் போது மாணவர்கள் உணவகம் முன்போ, வண்டி நிறுத்தும் இடங்களிலோ கூடுதல் கூடாது.
22. மாணவர்கள் விடுப்பு எடுக்க நேர்ந்தால் (விடுப்பிற்கான) உரிய காரணத்தைத் தெரிவிக்கும் கடிதத்தில் பெற்றோரின் கையொப்பம் (ஓப்புதல்) பெற்று வகுப்பு ஆசிரியரிடம் ஒப்படைக்க வேண்டும். மூன்று நாட்களுக்கு மேல் தொடர்ந்து விடுப்பு எடுக்கும் மாணவர்கள் பெற்றோருடன் வந்து உரிய விடுப்பு கடிதத்தை ஒப்படைக்க வேண்டும்.
23. மருத்துவ காரணங்களுக்காக விடுப்பு எடுப்போர் முறையான தகவலை முதல்வர்/ துணை முதல்வருக்கு விடுப்பு காலத்திலேயே தெரியப்படுத்த வேண்டும். கடிதத்தில் விடுப்பிற்கான தேவைகள் விளக்கப்பட்டிருக்க வேண்டும்.
24. ஒவ்வொரு பருவத்திலும் ஒரு மாதிரித் தேர்வு நடைபெறும். இம்மாதிரித் தேர்வுகளை அடிப்படையாகக் கொண்டே மாணவர்களுக்கு பல்கலைக்கழகத் தேர்வுக்கான அகமதிப்பீட்டு மதிப்பெண்கள் வழங்கப்படும் என்பதால் மாணவர்கள் கூடுதல் கவனத்துடன் இத்தேர்வை எழுத வேண்டும். மேலும் ஆசிரியர்களால் அளிக்கப்பெறும் எழுத்துப் பணிகளைக் குறிப்பிட்ட நேரத்திற்குள் எழுதி அந்தந்த ஆசிரியர்களிடம் ஒப்படைக்க வேண்டும். அகமதிப்பீட்டு மதிப்பெண்களைப் பெற தகுந்த முயற்சிகள் எடுப்பது மாணவர்களின் பொறுப்பாகும்.
25. மாணவர்கள் கண்டிப்பாகக் கல்லூரியில் செயல்படுகின்ற ஏதேனும் ஒரு குழுவில் (Club) இணைந்து சமூக சேவை அல்லது தன்னார்வ பணிகளில் ஈடுபட வேண்டும். இதை பட்டம் பெறுவதற்கு கண்டிப்பான தேவையாகப் பல்கலைக்கழகம் வரையறுத்துள்ளது. முதல் மற்றும் இரண்டாம் ஆண்டில் இதற்கான தகுதிகளைப் (Credits) பெற வேண்டும்.

26. வாரத்தில் ஒருநாள் (புதன்கிழமை) கூட்டப்பெறும் மாணவர்களுக்கான பொதுக் கூட்டத்தில் அனைத்து மாணவர்களும் தவறாமல் கலந்து கொள்ள வேண்டும்.
27. ஒவ்வொரு மாதத்திலும் முதல் வெள்ளிக்கிழமை நடைபெறும் கத்தோலிக்கக் கிறித்தவர்களுக்கான திருப்பலியில் அனைத்து கத்தோலிக்க ஆசிரியர்களும் மாணவர்களும் தவறாமல் கலந்து கொள்ள வேண்டும்.
28. கல்லூரி நாட்காட்டியுடன் கூடிய கையடக்க ஏட்டினை மாணவர்கள் அனைத்து நாட்களும் தவறாமல் கொண்டு வர வேண்டும்.

வருகை குறித்த விதிகள்

1. 85 விழுக்காடு வருகைப் பதிவு உள்ள மாணவர்கள் மட்டுமே பல்கலைக்கழகத் தேர்வு எழுத அனுமதிக்கப்படுவர். எனவே மாணவர்கள் அனைத்து நாட்களும் தவறாமல் வருகை புரிய வேண்டும். மேலும் கல்லூரியில் வகுப்பு அட்டவணைப்படி நடைபெறும் பாடவேளை / பயிற்சி வகுப்புகள் / விரிவுரை ஆகியவற்றில் வருகைப் பதிவு எடுக்கப்படும்.
2. **ஒவ்வொரு பருவ வகுப்பு தொடங்கும் முதல் நாளின்போது அனைத்து மாணவர்களும் தவறாமல் வருகை புரிய வேண்டும். அவ்வாறு வருகை புரியாத மாணவர்கள் அபராதம் செலுத்த வேண்டும்.**
3. கல்லூரிக்குத் தாமதமாக வருவதை மாணவர்கள் தவிர்க்க வேண்டும். மாறாக, தொடர்ந்து காலதாமதமாக வரும் மாணவர்கள் அரை நாள் வருகை விழுக்காட்டை இழக்க வேண்டியிருக்கும்

நடத்தை விதிகள்

1. அனைத்து மாணவ, மாணவிகளும் காலை 8.20 மணிக்குக் கல்லூரி வளாகத்திற்கு வருகை புரிய வேண்டும். கால தாமதமாக வரும் மாணவர்கள் தங்களது பெற்றோருடன் வந்து கல்லூரி முதல்வர் / துணை முதல்வரிடம் கால தாமதத்திற்கான காரணத்தைத் தெரிவிக்க வேண்டும். மேலும் தொலைதூரத்தில் இருந்து வரும் மாணவர்களும் கண்டிப்பாகக் குறிப்பிட்ட நேரத்திற்குள் வருகை புரிய வேண்டும்.
2. கல்லூரி வளாகத்திற்குள் கைபேசி, புகைப்பிடித்தல், புகையிலை மற்றும் மது அருந்தி வருதல் தடை செய்யப்பட்டுள்ளது. இவற்றை மீறினால் கடும்தண்டனைக்கு உள்ளாக நேரிடும்.
3. மாணவர்கள் வகுப்பறையில் அமைதியைக் கடைபிடித்தல் வேண்டும். ஒரு வகுப்பில் இருந்து மற்றொரு வகுப்பிற்குச் செல்லும்போது அமைதியாகவும் வரிசையாகவும் செல்ல வேண்டும்.
4. மற்றவர்களைப் புண்படுத்தக்கூடிய வார்த்தைகளையும் கீழ்த்தரமான செயல்களையும் ஆசிரியர்களிடமோ, சக மாணவர்களிடமோ வெளிப்படுத்தக் கூடாது.
5. மாணவர்களுக்கான உடை குறித்த நெறிமுறை
ஆண்கள் : மாணவர்கள் முழு கால்சட்டை அணிந்து மேற்சட்டையை உள்ளிட்டு ஆடை அணிந்து வரவேண்டும். பனியன்கள் மற்றும் ஜீன்ஸ் இவற்றை அணிந்து வரக் கூடாது. மாணவர்கள் காதணி, கை வளையம் அணிந்து வரக் கூடாது. தலைமுடி ஒழுங்காக வெட்டி, முகச்சவரம் செய்து ஒழுக்கமாக வர வேண்டும்.
பெண்கள் : மாணவிகள் சாதாரண ஆடைகளை அணிந்து வர வேண்டும். ஜீன்ஸ், கைகளில்லா மேற் சட்டை, குட்டை பாவாடை, ஆபாசமான ஆடைகளை அணிந்து வரக் கூடாது. அனைத்து மாணவிகளும் சுடிதார் அணிதல் சிறப்பாகும்.

6. மாணவர்கள் சக மாணவர்களிடம் ஆரோக்கியமான உறவுமுறையைப் பின்பற்ற வேண்டும். அதுமட்டுமின்றி, ஒரு மாணவரும் ஒரு மாணவியும் கல்லூரி வளாகத்திற்குள்ளும் வகுப்பறைக்குள்ளும் தனியாகச் சந்தித்துப் பேசுவதும் தவிர்க்கப்பட வேண்டும்.
7. கல்லூரி பாடவேளைக்குப் பின்பு, கல்லூரியில் இருக்க விழைகின்ற மாணவர்கள், அதற்கான முறையான சிறப்பு முன் அனுமதியைத் முதல்வர் / துணை முதல்வரிடம் பெற வேண்டும்.
8. **கேலிவதை (Ragging) கல்லூரி வளாகத்திற்குள் முழுவதுமாகத் தடை செய்யப்பட்டுள்ளது. இதனை மீறி சக மாணவர்களை உடலாலும் மனதாலும் துன்புறுத்தும்படியான செயலில் ஈடுபடும் மாணவர்கள், தமிழ்நாடு அரசு கேலிவதைத் தடுப்புச் சட்டத்தின்படி கடுமையாகத் தண்டிக்கப்படுவர். மேலும், இம்மாதிரியான செயலில் ஈடுபடும் மாணவர்கள் குறித்த புகார்களைக் கல்லூரியில் வைக்கப்பெற்றுள்ள கருப்புப் பெட்டி வழியாகவோ கல்லூரி முதல்வர் அலுவலகம் வழியாகவோ பாதிக்கப்பட்ட மாணவ, மாணவிகள் எழுத்து வழியாகப் புகார் செய்யலாம்.**
9. மாணவ – மாணவிகள் எவ்விதமான குற்ற நடவடிக்கைகளிலும் ஈடுபடக்கூடாது. அவ்வாறு ஈடுபடுவது கண்டறியப்பட்டால் அதனோடு தொடர்புடையவர்கள் கல்வியைத் தொடர்வது தடைசெய்யப்பட்டு கல்லூரியை விட்டு நீக்கப்படுவர்.
10. கல்லூரியின் விதிமுறைகளுக்கு எதிராகச் செயல்படும் மாணவ – மாணவிகள் உடனடியாகக் கல்லூரியில் இருந்து நீக்கப்படுவார்கள்.

பெற்றோர் மற்றும் மாணவர்களுக்கான பொது நெறிமுறைகள்

இருப்பிட மாற்றம்

தங்களின் இருப்பிடம் (குடியிருக்கும் இடம்) மாற்றப்பட்டால், புதிய இருப்பிடம் குறித்த தகவல்களை மாணவர்கள் உடனடியாகக் கல்லூரி அலுவலகத்தில் தெரிவிக்க வேண்டும்.

சிறப்பு வகுப்புகள் :

கல்லூரி ஆசிரியர்களுக்குச் சிறப்பு வகுப்புகள் நடத்த அனுமதியில்லை. தேவைப்படின் கல்லூரியின் தாளாளரிடமிருந்து உரிய அனுமதி பெற்ற பிறகு அனுமதிக்கப்படுவர்.

பெற்றோர்களின் ஒத்துழைப்பு

மாணவர்களின் தொடர்ச்சியான வருகையை உறுதி செய்திடவும் அவர்களின் நன்னடத்தையை அறிந்து கொள்வதற்கும் பெற்றோர்கள் கல்லூரி நிர்வாகத்திற்கு முழு ஒத்துழைப்பை வழங்கிட வேண்டும்.

கல்லூரி முதல்வர் மற்றும் ஆசிரியர்களிடம் பெற்றோர்கள் அனுமதி பெற்றுத் தங்களின் பிள்ளைகள் குறித்த நிலையினைக் கலந்து ஆலோசிக்க வேண்டும். மேலும் மாணவர்களின் காலந்தவறாமையையும், ஒழுக்க நடவடிக்கைகளுக்கு முழு ஒத்துழைப்பு வழங்க வேண்டும்.

பெற்றோர் - ஆசிரியர் சந்திப்பு

ஒவ்வொரு பருவத்தின்போதும் பெற்றோர் ஆசிரியர் சந்திப்பு தவறாமல் நடைபெறும். இக்கூட்டத்தில் பெற்றோர்கள் தவறாமல் கலந்துகொண்டு தங்கள் பிள்ளைகளின் வருகை குறித்தும் முறையற்ற நடத்தை குறித்தும் விளக்கமளிக்க வேண்டும்.

கல்லூரி உடைமைகள்

கல்லூரிக்குச் சொந்தமான எந்தவொரு பொருளையும் உடைப்பதும் அவற்றின் மீது வண்ணப் பொடிகளைத் தெளிப்பதும் எழுதுவதும் தவிர்க்கப்படல் வேண்டும். இதனை மீறிச் செயல்படுபவர்களிடமிருந்து உரிய தொகை பெறப்பட்டு அவர்களால் உடைக்கப்பட்ட பொருட்கள் சரி செய்யப்படும்.

THE STUDENTS COUNCIL

The officers of the student council are the President, Vice-President, Treasurer, General secretary, Cultural and Sports secretaries. They are elected by indirect election by class representatives at the beginning of the year. The class representatives are elected by their respective classes at the beginning of the academic year. Together they form the Student Council.

The objectives of the Student Union are

1. To uphold, work for and implement the ideals of the college in a befitting manner by organizing programs which have the prior sanction of the Principal/Correspondent.
2. To foster and promote cordial relationship between the students and the teaching staff.
3. To promote healthy and responsible participation in extracurricular activities.
4. To encourage constructive discussion of student affairs with a view to the general welfare and well-being of the student body.

Those entrusted with the responsibility of an office in the college should endeavour to prove themselves worthy of their task. They should always remember that, in a great measure, the spirit of the student body depends on their leadership. They should therefore be an example of loyalty, devoted service to their fellow students. They should work closely to the college authorities proving themselves helpful and co-operative as true Patricians. The class representatives are responsible for maintaining order and discipline in the class.

The college looks up to the senior students to uphold the standards and traditions of Patrician College of Arts and Science and serve as a constant example to their juniors.

Succession List of Directors / Secretaries

1. Bro. Stanislaus, Fsp 2001 – 2002
2. Bro. Damien, Fsp 2002 – 2004
3. Bro. Mathew, Fsp 2004 – 2006
4. Bro. K.M. Thomas, Fsp 2006 – 2007
5. Bro. M.K.Francis, Fsp 2007 – 2010
6. Bro. S. Arockia Raj, Fsp 2010 – till Date

Succession List of Principals

1. Prof. C Santharaj 2001 – 2008
2. Prof. Eugenie Pinto 2008 – 2010
3. Dr. J. Gnana Pushpam 2010 – May 2014
4. Dr. Fatima Vasanth 2014 - till Date

QUOTES

1. By performing the ordinary duties of your day well, you will protect yourself and your day will be full of merit and good works.
2. It is not God's consolations but God Himself you should seek.

Bishop Daniel Delany

Founder

SUBJECTS

ACADEMIC YEAR 2014 -2015

UG Course

Degree: B.C.A

CLASS	SEMESTER	SUBJECT
I B.C.A	I Semester	Foundation Course-Language I
		Foundation Course-English I
		Core I-Fundamentals of Digital Computers
		Core II-PC Software Lab(P)
		Allied I-Mathematics I
	Soft Skills - Essentials of Language and Communication - Level I	
	Non-major Elective	
	II Semester	Foundation Course-Language II
		Foundation Course-English II
		Core III-Prog in C
Core IV-Prog in C (P)		
Allied II-Mathematics II		
II B.C.A	III Semester	Soft Skills - Essentials of Language and Communication - Level II
		Non-major Elective
		Programming in C++ and Data Structures
		Microprocessors and its Applications
		Numerical and Statistical Methods
	Prog in C++ using Data Structures (Practical)	
	Financial Accounting	
	Soft Skill - Personality Enrichment	

		Environmental Studies (Exam in IV Sem)
	IV Semester	Programming in Java Operating System Computer Graphics Java Programming Lab(Practical) Cost and Management Accounting Soft Skills - Technical Writing Environmental Studies
III B.C.A	V Semester	Database Management System Software Engineering Resource Management Techniques RDBMS Lab Visual Programming (Elective – I) Value Education
	VI Semester	Web Technology Data Communication and Networking Software Testing Web Application Lab Data Mining(Elective – II) Client Server Computing (Elective – III) Extension Activities

Degree: B.Sc Computer Science

CLASS	SEMESTER	SUBJECT
IB.Sc	I Semester	Foundation Course-Language I Foundation Course-English I Core I-Prog in C Core II-Prog in C (Practical) Allied I-Mathematics I Soft Skills - Essential of Language and

		communication - Level I Non-major Elective
	II Semester	Foundation Course-Language II Foundation Course-English II Core I-Digital Electronics and Micro Processor Core II-Digital Electronics and Micro Processor (Practical) Allied II-Mathematics II Soft Skills - Essentials of Language and Communication - Level II Non-major Elective
IIB.Sc	III Semester	Foundation Course-Language Foundation Course-English Programming in C++ and Data Structures Data Structures using C++ Practical Statistical Methods and their Applications -I Soft Skill - Personality Enrichment Environmental Studies (Exam in IV Sem)
	IV Semester	Foundation Course-Language Foundation Course-English Programming in Java Java Programming Lab (Practical) Statistical methods and their Applications.II Stasitical methods and their Applications-Practical Soft Skill - Technical Writing Environmental Studies
III B.Sc	V Semester	Operating systems Database Management Systems Computer Architecture and Organization RDBMS LAB

		Visual Programming (Elective – I) Value Education
	VI Semester	Data Communication and Networking Web Technology Web Applications LAB Data Mining (Elective – II) Computer Graphics (Elective – III) Extension Activities

Degree: B.Com (Gen)

CLASS	SEMESTER	SUBJECT
I B.Com (Gen)	I Semester	Foundation Course-Language Foundation Course-English Core I-Financial Accounting Core II-Business Communications Allied I-Business Mathematics Soft Skills - Essentials of Language and Communication - Level I Non-major Elective
	II Semester	Foundation Course-Language Foundation Course-English Core III-Adv. Financial Accounting Core IV-Principles of Management Allied II-Business Mathematics II Soft Skill - Essentials of Language and Communication - Level II Non-major Elective
II B.Com (Gen)	III Semester	Corporate Accounting Business Law Banking Theory law and practice Marketing

		Business Statistics & Operations Research - I Soft Skill - Personality Enrichment Non-major Elective
	IV Semester	Advanced Corporate Accounting Company Law Financial Services Business Taxation Business Statistics & Operations Research - II Soft Skill - Computing Skill Environmental Studies (Exam in IV Sem)

III B.Com (Gen)	V Semester	Cost Accounting Practical Auditing Entrepreneurial Development Financial Management Income Tax Law and Practices – I (Elective – I) Value Education
	VI Semester	Advanced Cost Accounting Management Accounting Business Environment Income Tax Law and Practices – II (Elective–II) Human Resource Management (Elective – III) Extension Activities

Degree: B.B.A

CLASS	SEMESTER	SUBJECT
I B.B.A	I Semester	Foundation Course-Language Foundation Course-English Core I-Financial Accounting Core II-Principles of Management Allied I-Managerial Economics

		Soft Skill - Essentials of Language and Communication - Level I Non-major Electives
	II Semester	Foundation Course-Language Foundation Course-English Core III-Business Communication Core IV-Management Accounting Allied II-International Trade Soft Skill - Essentials of Language and Communication - Level II Non-major Electives
II B.B.A	III Semester	Financial Management Organisational Behaviour Computer Application in Business Marketing Management Business Statistics Soft Skill - Personality Enrichment Environmental Studies (Exam in IV Sem)
	IV Semester	Business Taxation Business Regulatory Framework Financial Services Management Information System Operations Research Soft Skill - Computing Skill Environmental Studies
III B.B.A	V Semester	Business Ethics and Values Marketing Research Production Management

		Materials Management Entrepreneurial Development (Elective – I) Value Education
	VI Semester	Business Environment Services Marketing Human Resource Management Customer Relationship Management (Elective-II) Group Project Work (Elective – III) Extension Activities
Degree: B.Com (CS)		
	CLASS	SEMESTER
	SUBJECT	
	I B.Com (CS)	I Semester
		Foundation Course-Language Foundation Course-English Core I-Financial Accounting Core II-Company Law and Sec Practice-I Marketing (Allied) Soft Skill - Essentials of Language and Communication - Level I Non major Elective
		II Semester
		Foundation Course-Language Foundation Course-English Core III-Adv.Financial Accounting Core IV-HRM Business Communication (Allied) Soft Skill - Essentials of Language and Communication - Level I Non major Elective
	II BCom (CS)	III Semester
		Foundation Course-Language Foundation Course-English Corporate Accounting-I Company Law & Sec. Practice.II.

		Statistics - I Soft Skills - Personality Enrichment Environmental Studies (Exam in IV Sem)			Soft Skill - Essentials of Language and Communication - Level I Non major Elective	
	IV Semester	Foundation Course-Language Foundation Course-English Corporate Accounting-II Business Management Statistics-II Soft Skill - Computing Skill Environmental Studies		II Semester	Foundation Course-Language Foundation Course-English-I Communication Skills Drawing-II Graphic Design-II Soft Skill - Essentials of Language and Communication - Level II Non major Elective	
III B.Com (CS)	V Semester	Management Accounting Securities Laws & Market Operations Income Tax Law and Practice – I Commercial Law Entrepreneurial Development Value Education		II B.Sc Visual Communication	III Semester	Foundation Course-Language Foundation Course-English-II Advertising Printing and Publication Computer Graphics I Soft Skill - Personality Enrichment Environmental Studies (Exam in IV Sem)
	VI Semester	Cost Accounting Industrial Laws Income Tax Law and Practice – II Indirect Taxes Institutional Training Extension Activities			IV Semester	Foundation Course-Language Foundation Course-English-II Elements of Film Basic Photography Practical Photography Soft Skill - Computing Skill Environmental Studies
Degree: B.Sc. (Visual Communication)						
CLASS	SEMESTER	SUBJECT				
I B.Sc Visual Communication	I Semester	Foundation Course-Language Foundation Course-English-I Introduction to Visual Communication Drawing-I Graphic Design-I		III B.Sc	V Semester	Media, Culture and Society

Visual
Communication
Television Production
Web Publishing (Practical)
Advertising Photography (Practical)
Project (Phase I)
Value Education

VI Semester
Media Organization
TV Production Practice (Practical)
3 D Animation (Practical)
Project (Phase – II & III)
Extension Activities

II B.A
English

III Semester

Allied- Paper – VI-An Introduction to the
Literary Forms
Soft Skill - Essentials of Language and
Communication - Level II
Non - Major Elective

Foundation Course - Languages

Foundation Course - English-II

Paper-V- Twentieth Century

Paper I – Prose and Drama

Paper – VI - Modern English Grammar and
Usage

Allied Paper III - History of English Literature –
1500 - 1798

Soft Skill - Personality Enrichment

Environmental Studies (Exam in IV Sem)

IV Semester

Paper-VII – Twentieth Century Paper I –
Poetry and Fiction

Paper– VIII-History of English Language

Allied Paper IV - History of English Literature –
1798 - Present Day

Soft Skill - Computing Skill

Environmental Studies

III B.A
English

V Semester

Paper - IX - Shakespeare I

Paper - X - Indian Writing in English

Paper-XI- American Literature

Degree: B.A. (English)

CLASS SEMESTER SUBJECT

I B.A I Semester
English
Foundation Course - Language
Foundation Course - English-I
Core Subjects- Paper-I - Elizabethan Age
Core Subjects- Paper-II - Milton and the
Neo-Classical Age
Allied- Paper – I-An Introduction to the
Social History of England
Soft Skill - Essentials of Language and
Communication - Level I
Non-major Elective
II Semester
Foundation Course - Language
Foundation Course - English
Core Subjects- Paper-I - The Romantic Age
Core Subjects- Paper-II - The Victorian Age

I - Prose and Drama
 Paper – XII-An Introduction to General
 Linguistics and Communication
 Elective Paper-I - Post Colonial Literatures in
 English
 Value Education

VI Semester Paper - XIII – Shakespeare II
 Paper - XIV -American Literature-
 II – Poetry and Fiction
 Paper- XV – English Phonetics and Phonology
 Elective Paper II - Indian Literatures in
 Translation
 Elective Paper III – Journalism
 Extension Activities20

NME (Non-Major Elective) Offered to students of **B.C.A., B.Sc. (C.S.), B.Sc
 (Visual Communication) and B.A. English**

- | Semester I | Semester II |
|--------------------------------------|---|
| 1. Basics of Retail Marketing | 1. Basic Elements of Insurance |
| 2. An overview of ISO | 2. Consumer protection and
Consumer Rights |
| 3. Introduction to Financial Markets | 3. Basic Principles in Management |

NME Offered to B.Com. (Gen), BBA & B.Com. (CS) Students

- | Semester I | Semester II |
|----------------------------|--------------------|
| 1. HTML (Theory) | 1. HTML (Lab) |
| 2. MS Access (Theory) | 2. MS Access (Lab) |
| 3. History of Tamil Cinema | 3. Great Artists |
| 4. Journalism - I | 4. Journalism - II |

ACADEMIC YEAR 2014-2015

PG Course

CLASS	SEMESTER	SUBJECT
MSW		
I MSW	I Semester	Social Work Profession Work with Individuals Work with Groups Field Work Practicum –I Social and Psychological Foundations for SW Soft Skills-I Rural Camp
	II Semester	Community Organisation Social Work and Research and Statistics Field Work Practicum II Elective – I Elective –II Soft Skills–II Summer Internship
II MSW	III Semester	Specialization Paper –I Specialization Paper - II Field Work Practicum III Elective – III Elective – IV Soft Skills– III Study Tour

IV Semester

Specialization Paper – III
 Specialization Paper – IV
 Field Work Practicum IV
 Project Report
 Soft Skills – IV
 Block Placement

Elective – I : Disaster Management / Working
 with People living with HIV/ AIDS

Elective – II: Women and Development /
 Management of Organisations

Elective – III: Counselling/ Social Work
 Intervention for environmental protection

Elective – IV: Social Policy and Social
 Legislation / Human Rights

Specialization Paper- I: Labour Legislations /
 Medical Social Work

Specialization Paper- II: Human Resource
 Management / Mental Health Social work

Specialization Paper- III: Industrial Relations and
 Labour Welfare/ Community Health

Specialization Paper- IV: Organizational
 Behaviour and Organizational Development/
 Psychiatric Social Work Practice

M.Com

Class	SEMESTER	SUBJECT
I MCOM	I Semester	Advanced Corporate Accounting and Accounting Standards Financial Management Organizational Behaviour Managerial Economics Elective - I Soft Skill - I
	II Semester	Advanced Cost and Management Accounting Quantitative Techniques for Business Decision Marketing of Services Elective - II Extradiisciplinary - Total Quality Management Soft Skill - II
II M.Com	III Semester	List of Electives 1. Income Tax Law and Practice 2. Computerized accounting 3. Strategic Human Resource Management and Development 4. Industrial relations and labour welfare 5. Advertising and Salesmanship
	IV Semester	Research Methodology Knowledge Management Fundamentals of Information Technology Elective III -Accounting for Decision Making Elective IV - Indirect Taxes Extra disciplinary elective - Business Ethics Corporate Governance & Social Responsibility Soft Skill - III
		Management Information Systems Investment Analysis and Portfolio Theory Merchant Banking and Financial Services Project plus Viva - Voce Elective v - Computerized Accounting Soft Skill - IV

CHOICE BASED CREDIT SYSTEM

The University of Madras has introduced Choice Based Credit System in Undergraduate /Post Graduate courses from the Academic year 2008-2009. According to this system, the students are given various course options in which he/she can choose from. These are offered as Non-major electives and credits are allotted at the end of the semester (Nov/April) after the conduct of the University examinations.

Advanced Tamil/Basic Tamil is introduced for systematic learning of Tamil. Soft Skills is also introduced to increase the level of student's communication skills and confidence. Participation in Sports, NSS, Rotaract and other extension services is compulsory and credits are allotted.

The semester system with credits has evolved as the most popular and functional pattern of education across the globe.

Credit is the weightage given to what a teacher teaches and what a student learns. It is normally related to the number of hours a teacher teaches a particular subject. It is also related to the number of hours a student spends learning a subject or carrying out an activity.

Credit is a universally accepted or internationally recognized yardstick of assessment enabling students to move from one educational institution to another either within or outside the country.

Highlights of CBCS Pattern

1. Uniform scheme for Undergraduate /Post graduate courses under semester pattern .

Study Components	No.of courses	Credit course	Total Credits
Part I- Tamil,other languages	2+2=4	3	12
Part II-English	2+2=4	3	12
Part III-Core Subjects Allied Subjects Project/Elective with three courses	13-15 4	4-5 5	60 20 15
Part IV-1 a. Those who have not studied Tamil upto X Std and taken a non-Tamil Language under Part-I shall take Tamil comprising of two courses. (Level will be at 6 th Standard) b. Those who have not studied Tamil upto XII standard and taken a non-Tamil Language under Part I shall take Advanced Tamil comprising of two courses. c. Others who do not come under a+b can choose a non-major elective comprising of two courses.	1+1=2	2	4
2. Skill Based Subjects (Elective)	3+3=6	2	12
3. Environmental Studies	1	2	2
4. Value Education	1	2	2
Part V-Extension Activities	1	1	1
		Total	140

2. Pattern of question paper for UG course for students admitted from the academic year 2008-09.

Question Paper Pattern

	Section A (30 words)		
10 out of 12	– 10 x 2 Marks	=	20 Marks
	Section B (200 words)		
5 out of 7	– 5x5 Marks	=	25 Marks
	Section C (500 words)		
3 out of 5	– 3x10 Marks	=	30 Marks
	Total		75 Marks

Distribution of Marks for University semester theory exam:

External assessment	: 75 marks ,
Internal assessment	: 25 marks
Attendance	: 5 Marks
Assignment	: 5 Marks
Seminar	: 5 Marks
Test	: 10 marks

Distribution of Marks for Practical exam:

External assessment	: 60 marks
Internal assessment	: 40 Marks
Attendance	: 5 Marks
Record	: 5 marks
Test	: 30 marks

Distribution of Marks for Project

External : 80 Marks	Internal : 20 marks
Viva Voce : 20 marks	Presentations : 20 marks
Project Report : 60 marks	

Attendance Grading scheme

below 60%	- Nil
60 – 75%	- 3
76 – 90%	- 4
91 – 100%	- 5

Question Paper Pattern for PG courses

Section A:	10 x 1 = 10 marks
Section B:	5 x 5 = 25 marks
Section C:	4 x 10 = 40 marks

CIVIL SERVICES CELL

A Civil Service cell is in place to help and guide the students for pursuing IAS/IPS/IFS.

TRAINING & PLACEMENT & CAREER GUIDANCE CELL

To enable the students to have access to career options, career guidance is provided. Our placement cell provides Training for our students to develop their employability skills. The leading MNC's and Indian Companies like HCL, AGS Health, Ajuba, Lanson Toyota, Mahindra Finance, NETAMBIT, Technosoft Global, Pleasant Health Care, Dell, Maersk, Hyatt has visited our college for Recruitment. In the Academic year 2012-2013 nearly 300 students from various department received Appointment letter with a great joy. Our placement cell is arranging and guiding our students to attend Off-Campus Interview with HDFC Bank, Standard Chartered Bank, Bank of America, Hyatt & Viveks. Placement cell also guide the students to participate in competitive Exams. Training is given to all students in the IVth Semester to write resume, face interview etc. Computer-Hardware training was provided to 60 students through sponsorship. Our students can make use of the placement cell to strengthen their employability skills.

MENTORING

Each student is under the care of a staff member. The faculty in charge will coordinate with the student in addressing his/her problems. Details of the students including medical reports are maintained by the staff members.

EVALUATION FOR INTERNAL ASSESSMENT

Evaluation of students is based on periodic class tests and **TWO** internal assessments each semester. It is compulsory for the students to attend the test and model exam. The two marks will be considered for internal marks

LOSS OF ID

Loss of ID must be intimated immediately. A fine of Rs. 100/- will be levied for the loss of ID.

Students Safety Insurance Scheme:

For the Academic year 2014– 2015 the insurance coverage will be as follows with effect from the policy date.

SNO	INSURANCE COVERAGE	AMOUNT
1	Compensation for Accidental Death of a student	Rs. 1,00,000
2	Compensation for Accidental Death of student's bread-winning parent	Rs. 50,000
3	Reimbursement of hospitalization expenses incurred for the students arising out of accident up to	Rs. 50,000

SCHOLARSHIPS

Various Government scholarships are available to students belonging to Scheduled Castes, Scheduled Tribes (including those converted to Christianity) and Denotified Communities and Other Backward Classes. They should apply to the College Office immediately after the reopening of the College in the relevant application forms.

Fee Concessions are available for deserving students by the Management.

Scholarship to SC/ST/SCC (Converted Christian - Adidraavidar (BC))

- Scholarship will be given to students who belong to SC/ST/SCC (Converted Christian - Adidraavidar - (B.C) by SC/ST welfare board Government of Tamil Nadu
- Students must be regular to the college with nil arrears.
- Students should produce a genuine community certificate and income certificate certified by the Tahsildar
- Annual income of Parents / Guardian from all sources should not exceed 2 Lakhs per annum, (In future it may change into 2.5 lakhs per annum, for the latest updates, Students can contact staff in charge concerned for further clarification).

- On - line registration is compulsory.
- Students are requested to open a bank account with core banking facility.
- Students are requested to produce the bank account with following details.
 - 1) If the bank account is in STATE BANK OF INDIA
 - Name of the beneficiary
 - 11 digit account No
 - Name of the Bank
 - Branch Name
 - Branch Code
 - 2) If the Bank Account is in any other Bank
 - Name of the beneficiary
 - Account No
 - Name of the Bank
 - Branch Name
 - Branch Code No
 - IFSC code No
- Students can avail the Chief Ministers Excellence Prize also. For further details contact the staff incharge
- Last date for the Submission of scholarship, Application forms to the institution by the student with relevant enclosures is first week of September.

**ஆதிதிராவிடர் / பழங்குடியினர் / மதம் மாறிய கிறித்துவ ஆதிதிராவிட
மாணவர்களுக்கான கல்வி உதவித்தொகை**

- ★ ஆதிதிராவிடர் SC/ பழங்குடியினர் ST/ மதம் மாறிய கிறித்துவ ஆதி திராவிடர் SCC (BC) மாணவர்களுக்கான கல்வி உதவித்தொகை ஆதி திராவிடர் மற்றும் பழங்குடியினர் நலத்துறை தமிழக அரசால் வழங்கப்படுகிறது.
- ★ மாணவர்கள் கல்லூரிக்கு ஒழுங்காக வருதல் வேண்டும். அனைத்துப் பாடங்களிலும் தேர்ச்சி பெற்றிருக்க வேண்டும்.
- ★ மாணவர்கள் முறையான சாதிச்சான்றிதழ் மற்றும் வருமானச் சான்றிதழைச் சமர்ப்பிக்க வேண்டும்.
- ★ பெற்றோர் / பாதுகாவலரின் ஆண்டு மொத்த வருமானம் ரூ.2 இலட்சம் அல்லது அதற்குள் இருக்க வேண்டும்.
[வருமான உச்சவரம்பு எதிர்காலத்தில் 2.5 இலட்சம் என மாற வாய்ப்புள்ளது. எனவே ஆண்டு வருமான உச்சவரம்பு குறித்த மாறுதல்களை அறிந்து கொள்ள, பொறுப்பாளரை அணுகலாம்.]
- ★ மாணவர்களின் விபரங்கள் இணைய தளம் வாயிலாகப் பதிவு செய்யப்பட வேண்டும்.
- ★ ஒருங்கிணைந்த வங்கிக் கணக்கு (Core Banking) உள்ள வங்கிகளில், மாணவர்கள் தங்கள் பெயரில் வங்கிக் கணக்கைத் தொடங்க வேண்டும்.
- ★ மாணவர்கள் தங்களின் வங்கிக் கணக்கு குறித்த விபரங்களைக் கல்லூரியில் சமர்ப்பிக்க வேண்டும்.

- ★ மாணவர்களின் வங்கிக் கணக்கு பாரத ஸ்டேட் வங்கி (SBI)யில் இருந்தால் பின் வரும் விபரங்களைக் கொடுக்க வேண்டும்.
 - பெயர்
 - 11 இலக்க வங்கிக் கணக்கு எண்
 - வங்கியின் பெயர்
 - கிளை
 - கிளை குறியீட்டு எண்
- ★ மாணவர்களின் வங்கிக் கணக்கு பிற வங்கிகளில் இருந்தால், பின்வரும் விபரங்களைக் கொடுக்க வேண்டும்
 - பெயர்
 - வங்கிக் கணக்கு எண்
 - வங்கியின் பெயர்
 - கிளை
 - கிளையின் குறியீட்டு எண்
 - IFSC குறியீட்டு எண்
- ★ மாணவர்களுக்கு முதலமைச்சரின் தகுதிப்பரிசு வழங்கப்படுகின்றது. இது குறித்த விபரங்களைப் பொறுப்பாளரை அணுகித் தெரிந்து கொள்ளலாம்.
- ★ செப்டம்பர் முதல் வாரத்துக்குள் மாணவர்கள் கல்வி உதவித் தொகை விண்ணப்பங்களை வழங்க வேண்டும்.

POST MATRIC SCHOLARSHIP TO MINORITY STUDENTS

- Religious minority wise number of fresh scholarships allotted to Tamil Nadu by Ministry of Minority Affairs for the year 2014 - 2015 are given below
Muslims - 9017, Christians - 9831, Sikhs - 25, Buddhist -25, Parsis - 2 Total = 18900
- The students should have secured not less than 50% marks or equivalent grade in the previous final examinations. The annual income of parents / Guardian from all sources does not exceed Rs 2.50 Lakhs
- Students who have been awarded fresh scholarship in the previous year should apply for renewal scholarship provided if he/she scored not less than 50% of marks in previous year examination without any arrears.
- Scholarship will not be given to more than two students in a family.
- Students should be regular in attendance for which the yardstick will be decided by the competent authority of college/university.
- Students obtaining benefits under this scholarship scheme shall not be allowed to avail benefits under any other scholarship schemes.
- A student resident of Tamil Nadu will be entitled for scholarship under the quota of Tamil Nadu only irrespective of his/her place of study
- Scholarship will be sanctioned strictly based on merit.
- Document to be enclosed :
- Mark sheet (Consolidated mark sheet only)
- Community certificate
- Address Proof (Ration Card)
- Fee Receipt for the amount paid by the student
- Proof of bank account Number - IFSC Code
- Last date for the Submission of scholarship and Application forms to the institution by the student with relevant enclosures is first week of September.

சிறுபான்மையின மாணவர்களுக்கான தகுதி அடிப்படையிலான கல்வி உதவித்தொகை

★ மதச் சிறுபான்மையின மாணவர்களுக்கான தகுதி அடிப்படையிலான கல்வி உதவித்தொகை சிறுபான்மையின அமைச்சகத்தால் தமிழக அரசுக்கு ஒதுக்கப்பட்டுள்ளது. 2014-2015 ஆம் ஆண்டில்,

இஸ்லாமியர்	கிறிஸ்தவர்	சீக்கியர்	புத்தம்	பார்சி	மொத்தம்
9017	9831	25	25	2	18900

எனக் கல்வி உதவித்தொகை வழங்கப்படும்.

● மாணவர்கள் 50% அல்லது அதற்கு மேற்பட்ட மதிப்பெண்கள் எடுத்து தேர்ச்சி பெற்றிருக்கவேண்டும்.

● பெற்றோர் / பாதுகாவலரின் ஆண்டு வருமான உச்சவரம்பு ரூ.2.50 இலட்சம் ஆகும்.

● ஒரு முறை கல்வி உதவித் தொகை பெற்ற மாணவர், மறுமுறை விண்ணப்பிக்கும் போதும் 50% அல்லது அதற்கு மேற்பட்ட மதிப்பெண்கள் எடுத்துத் தேர்ச்சி பெற்றிருக்க வேண்டும். எந்தப் பாடத்திலும் தோல்வி அடைந்திருக்கக் கூடாது.

● ஒரு குடும்பத்தில் இரண்டு பேருக்கு மேல் உதவித்தொகை வழங்கப்பட மாட்டாது.

● கல்லூரி / பல்கலைக்கழகம் வரையறுத்துள்ள வருகைப் பதிவைப் பெற்றிருக்க வேண்டும்.

● சிறுபான்மையினோர் கல்வி உதவித்தொகை பெறும் மாணவர்கள், வேறு எந்தக் கல்வி உதவித் தொகைக்கும் விண்ணப்பிக்கக் கூடாது.

● தமிழகத்தில் வசிக்கின்ற மாணவர்கள் இந்தக் கல்வி உதவித் தொகை பெற தகுதியுடையவர்கள். மாணவர்கள் படிக்கின்ற கல்வி நிறுவனங்களின் இடத்தைப் பொறுத்ததன்று.

● மாணவர்களின் தகுதி (மதிப்பெண்கள்) அடிப்படையிலேயே கல்வி உதவித்தொகை வழங்கப்படும்.

இணைப்புகள் :

- 1) மதிப்பெண் பட்டியல்
- 2) சாதிச் சான்றிதழ்
- 3) வருமானச் சான்றிதழ்
- 4) முகவரிச் சான்று (ரேஷன்கார்டு)
- 5) கல்விக் கட்டண ரசீது
- 6) வங்கிக் கணக்கு எண் - IFSC குறியீட்டு எண்

★ மாணவர்கள் செப்டம்பர் மாதம் முதல் வாரத்துக்குள் விபரங்களைக் கொடுக்க வேண்டும்.

**PATRICIAN COLLEGE OF ARTS & SCIENCE, ADYAR
ACADEMIC ADMINISTRATION**

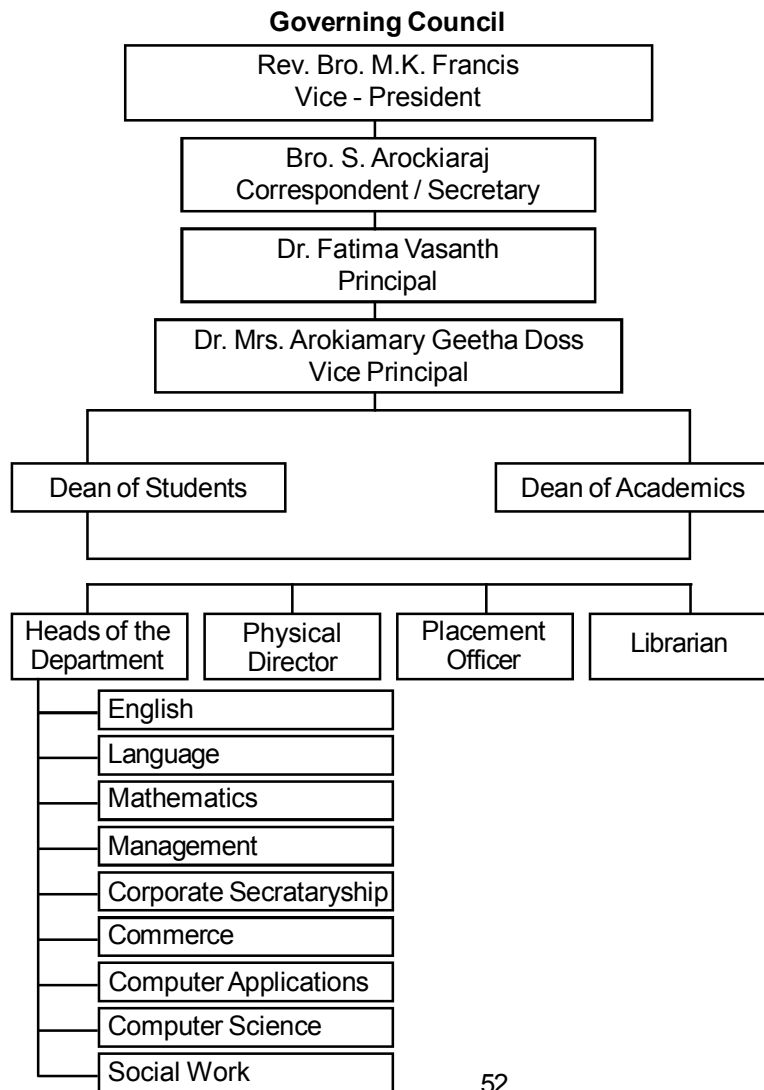

SCHEDULE OF MEETINGS

1. Last Friday of every month - All Faculty Meeting at 1.30 p.m.
2. Last Thursday of every month - HOD's Meeting (Last Hour Meeting) at 12.30 p.m.
3. Third Wednesday of every month - Dept Meeting at 1.30 p.m.
4. Third Friday of every month - Student Council Meeting at 1.30 p.m.
5. Second Friday of every month - Administrative Staff Meeting at 1.30 p.m.

**PATRICIAN COLLEGE OF ARTS & SCIENCE
ADMINISTRATION**

Correspondent & Secretary	Bro. S. Arockiaraj	M.Com, B.Ed.,M.Phil, <u>Ph.D</u>
Principal	Dr. Fatima Vasanth	M.A., M.Phil, Ph.D.
Vice Principal	Dr. Geetha Rufus	M.Com, M.Phil, Ph.D

FACULTY

Department of English

1	Ms. Lenora Vieyra - HOD	M.A(Eng), M.Phil
2	Ms. Lakshmi Kumari Cross Bell	M.A(Eng), M.A.(MCJ),M.Phil,(SLET)
3	Ms.Mohanapriya N	M.A(Eng), M.Phil
4	Ms.Ann Jacob	M.A(Eng), (NET)
5	Mr. M.Prithivi Rajkumar	M.A (Eng), M.Phil
6	Mr.A.Dharmendar	M.A (Eng), M.Phil
7	Ms. S. Deepa	M.A. (Eng), M.Phil, (SET)
8	Ms. Divya Dwivedi	M.A (Eng) M.Phil
9		

Department of Language

Tamil

10	Dr. Ahila Sivashankar HOD	M.A(Hist),M.A(Tamil),M.A(Soc), M.Phil, M.A, (Pol.Science) Ph.D
11	Ms. Sathiya Priya R	M.A, M.Phil, ,(NET), <u>Ph.D</u>
12	Ms. Mary Julie A	M.A, M.Phil, <u>Ph.D</u>
13	Dr. E. Rajasekar	M.A, M.Phil, (NET), Ph.D
14	Dr.D.Dhananjayan	M.A, (NET), Ph.D

Hindi

15	Dr. Ravita Bhatia	M.A, M.Phil,Ph.D (SET)
----	-------------------	------------------------

French

16

Department of Commerce

17	Ms. Unika D - HOD	M.Com, M.Phil, M.B.A, (NET) <u>Ph.D.</u> ,
18	Ms. Meenakshi M	M.Com, M.Phil, (NET) <u>Ph.D</u>
19	Ms. Manjusha TV	M.Com, M.Phil, (NET) <u>Ph.D</u>
20	Ms. Bhuvaneswari P	M.Com, M.Phil,
21	Dr. Suresh Babu R	M.B.A, M.Com, M.Phil (SET) Ph.D
22	Ms. Joicy Lidwina G	M.Com, M.Phil, M.B.A., B.Ed., <u>Ph.D</u>
23	Ms.Sree Priya D	M.C.S,M.Com, M.Phil, <u>Ph.D.</u> ,
24	Mr. S. Arunan	M.Com, M.Phil,(NET)
25	Mr.Sooria Kumar Rufus	MHRM, MBA, M.Phil,(NET)
26	Ms.Mary Louisa	M.Com, M.B.A., (SET)
27	Mr. A. Raja	M.B.A, M.Phil, (NET), <u>Ph.D.</u> ,
28	Mr.J.Sakthivel	M.B.A,SET,(NET)
29	Mr. S. Muthu Kumaravel	M.Com., M.Phil, <u>Ph.D.</u> ,
30.	Mr. B. Jagadeeswaran	M.Com., M.Phil., (NET)

Department of Corporate Secretaryship

31	Ms. Meena B -HOD	M.Com, M.Phil, M.B.A, (NET), <u>Ph.D</u>
32	Mr. M. Krishna	M Com,MBA, M.Phil, <u>Ph.D</u>
33	Mrs.Maheshwari H	M.Com, (NET), PGDM, (NET)
34	Ms.Philomina Xavier	M.Com, M.Phil

Department of Management

35	Mrs. Nagajothi L - HOD	M.Com, M.Phil, (SLET), <u>Ph.D</u>
36	Mr. Daniel Felix	M.B.A,M.Phil,(NET)
37	Ms.G.Mahalakshmi	MS (Counselling & Psychotherapy) M.B.A,M.Phil

Department of Mathematics

38	Mr. Sriram S - HOD	M.Sc(Maths), M.Phil(Maths), M.C.A,M.Phil(Comp Sc)Ph.D
39	Ms. Christy T	M.Sc, M.Phil
40	Ms.Hannah Bright	M.Sc(Maths), M.Phil
41	Ms.C.Ambika	M.Sc(Maths), M.Phil ,(SET)

Department of Computer Applications

42	Ms. Anandapriya B - HOD	M.C.A, M.Phil., Ph.D
43	Mr. John Vaseekaran S	M.Sc(IT), M.Phil
44	Ms. Thasin Fouzia M.H.	M.Sc, M.Phil, Ph.D
45	Ms. Sri Vaishnavi K.R.	M.C.A, M.Phil
46	Ms. Sangeetha	M.C.A, M.Phil
47	Ms. Jayasree G	M.C.A, M.Phil
48	Ms. Ajitha Purnima	M.Sc., M.Phil., P.G.D.C.A.,
49	Ms. Josephine Shanthy	MCA, M.Phil
50	Ms.Anees Mary	M.Sc, M.Phil

Department of Computer Science

51	Ms. Mashiya Afroze F - HOD	M.Sc,M.Phil
52	Ms. Frizilin R	M.Sc,M.Phil
53	Ms. Subbulakshmi B	M.C.A, M.Phil, Ph.D
54	Ms.V. Janaki	MCA, M.Phil, (SLET), Ph.D

Department of Visual Communication

55	Ms.G. Suvitha	M.Sc, (NET) (SET)
56	Mr. V. Vijay Kumar	M.Sc., (Elec.Media) M.A., (Adv & PR), M.Sc. (r.c) M.Phil., (JMC) (NET), (SET)
57	Ms. Gayathri C.S	M.A.(Advt & Public Relations)
58	Mr.S. Habeeb Ur Rahaman	M.Sc
59	Mr. Pradeep Kumar M.S.	M.Sc., (Elec.Media)
60	Mr. J. Martin Baskar	B.C.A., DEH, CCNA, MCITP., C.G.D.,

Department of Social Work

61	Ms. Usha Jose K	MSW, M.Sc(Psy), P.G.D.G.C., M.Phil, (NET), Ph.D
62	Mr. Jailapdeen S	MSW, M.Phil,(NET), Ph.D
63	Mr. Jetson Satya Gospel	MSW, M.Sc., (DM) M.B.A. (NET)
64	Ms.J.Divya	M.A, (SW) M.Sc, (Psy) P.G.D.C (NET)

Physical Director/Instructor

65	Mr. Arul Murugan M	M.P.Ed.,M.Phil
66	Ms.Maria Theresa P.A.	M.A (Historical Studies)

Librarian/Asst.Librarian

67	Ms. Meenambika G.	B.C.A., MLIS,(SET) Ph.D.,
68	Ms. Karona D	B.A

Administrative Staff

1	Ms. Bronwen Joseph	M.A(Eng),M.A(Pub. Admn.)
2	Mr. X. Martin Peter	M.A(Pub.Admn)
3	Mr. B. Kamaleswaran	B.A.,
4	Mr. R.Rajesh	B.A., (Hist)
5	Mr. J. Martin Baskar	B.C.A, Ethical Hacking, CCNA, MCITP., C.G.D.,
6	Mr. P. Suresh	B.Sc(Comp Sc), PGDCS, MCP, CCNA
7	Ms. Selena Rose .S	B.A., (Eng)

Committees for 2014 - 2015

DEAN OF STUDENTS

1. Ms. Meena B

DEAN OF ACADEMICS

1. Ms. Anandapriya B

STAFF SECRETARY

1. Mr. Sriram S

COLLEGE MAGAZINE

1. Ms. Ann Jacob - Co - ordinator
2. Mr. John Vaseekaran
3. Ms. Suvitha G
4. Ms. Sangeetha K

CALENDAR

1. Ms. B. Subbulakshmi - Co - ordinator
2. Ms. Deepa S

FRESHERS DAY

1. Ms. Meena B Co - ordinator
2. Ms. Anandapriya

INVESTITURE / SPORTS DAY / COLLEGE DAY

1. Mr. Sriram S - co - ordinator
2. Ms. Christy T
3. Ms. Hannah Bright
4. Ms. Lenora Vieyra - **Comperer Investiture Day**
5. Ms. Sathiyapriya R
6. Ms. Ann Jacob - **Comperer Sports Day**
7. Dr. Rajasekar E
8. Ms. Lakshmi Kumari Crossbell - **Comperer College Day**
9. Mr. Jetson Satya Gospel

COLLEGE ANNIVERSARY

1. Ms. Meenakshi M - Co - ordinator
2. Ms. Manjusha T V

INDEPENDENCE DAY

1. Ms. Mohanapriya N - Co - ordinator
2. Ms. Thasin Fouzin M H

REPUBLIC DAY

1. Ms. Jayashree G - Co - ordinator
2. Ms. Maheswari H

VALEDICTORY

1. Dr. Suresh Babu - Co - ordinator
2. Mr. Prithviraj M

CHRISTMAS DAY FOR STUDENTS

1. Ms. Philomina Xavier - Co - ordinator
2. Mr. John Vaseekaran
3. Ms. Mary Louisa

CHRISTMAS DAY FOR STAFF

1. Mr. Jetson Satya Gospel - Co - ordinator
2. Ms. Bronwen Joseph
3. Mr. Martin Peter
4. Mr. John Martin
5. Mr. Kamal B

PONGAL

1. Dr. Ahila S - Co - ordinator
2. Mr. Muthukumaravel S
3. Mr. Jagadeeswaran

FOUNDER'S DAY

1. Ms. Unika D - Co - ordinator
2. Ms. Frizlin

EXAM COMMITTEE

1. Dr. Arokiamary Geetha Doss - Co - ordinator
2. Mr. Krishna M
3. Ms. Mary Julie A
4. Mr. Prithviraj M
5. Mr. Arul Murugan

GOVT. SCHOLARSHIP

1. Ms. Sathiyapriya R - Co - ordinator
2. Ms. Bhuvaneshwari

OTHER SCHOLARSHIP

1. Mr. Raja - Co - ordinator
2. Mr. Arunan

PHOENIX

1. Ms. Manjusha T.V - Co - ordinator

CIVIL SERVICES

1. Mr. Dharmendar A - Co - ordinator
2. Mr. Sakthivel J

NSS/RRC

1. Ms. Joicy Lidwina G - Co - ordinator
2. Dr. Dhanajeyan D

ROTARACT

1. Mr. Daniel Frlix - Co - ordinator
2. Ms. Sreepriya D

YRC

1. Ms. Meenakshi - Co - ordinator
2. Ms. Ajitha

LEO

1. Dr. Ahila S - Co - ordinator
2. Ms. Divya Diwedi

ENVIRO

1. Dr. Ravita Bhatia - Co - ordinator
2. Ms. Gayathri C S

CONSUMER CLUB

1. Ms. Mahalakshmi G - Co - ordinator
2. Ms. Thasin Fouzin M H

FINE ARTS CLUB

1. Mrs. Lakshmi Kumar Crossbell - Co - ordinator
2. Dr. Rajasekar E

AICUF

1. Mr. Raja
2. Mrs. Mary Louisa

PARENT TEACHERS ASSOCIATION

1. Ms. Masiya Afroze F - Co - ordinator
2. Janaki V

INVITATION / Certificate

1. Mr. Martin Baskar - Co - ordinator
2. Mrs. Mohana Priya

**RAGGING REDRESSAL / ANTI SEXUAL
HARASSMENT COMMITTEE**

1. Bro. S. Arockiaraj - Correspondent & Secretary
2. Dr. Fatima Vasanth - Convener
3. Dr. Arokiamary Geetha Doss - Co - Convener
4. Chairman
5. Vice Chairman
6. Mr. Sriram S
7. Dr. Ahila S
8. Mrs. Meena
9. Ms. Manjusha

GRIEVANCE REDRESSAL COMMITTEE

1. Mrs. Nagajothi - Co - ordinator
2. Mrs. Unika

PLACEMENT CELL

1. Mr. Rufus Sooria Kumar - Co - ordinator
2. Mr. Krishna
3. Ms. Divya

MENTORING

1. Mr. Jailapdeen S

WEBSITE

1. Ms. Sangeetha
2. Ms. Jayashree

MASS

1. Ms. Lenora Vieyra - Co - ordinator
2. Ms. Anees Mary
3. Ms. Josephine Shanthi

TEACHERY DAY/ CORRESPONDENT'S FEAST DAY

1. Ms. Usha Jose K - Co - ordinator
2. Ms. Divya J
3. Mr. Habeeb U R Rehman

ST. PATRICK'S FEAST DAY

1. Mr. Vijaykumar - Co - ordinator
2. Ms. Mahalakshmi G
3. Ms. Sri Vaishnavi

CASUAL LEAVE REGISTER

1. Ms. Hannah Bright

LITERARY CLUB

1. Ms. Lakshmi Crossbell - Co - ordinator
2. Ms. Sathiya Priya
3. Ms. Meenambika

HOSPITALITY COMMITTEE FOR CHIEF GUESTS

1. Dr. Ravita - Co - ordinator
2. Ms. Meenambika
3. Ms. Karona D

BACKDROP & STAGE DECORATION

1. Mr. Pradeep - Co - ordinator
2. Mr. Suresh
3. Mr. Kamal

ALUMNI ASSOCIATION

1. Ms. Frizlin

THE LIBRARY

The College Library has a wide collection of books and periodicals.

LIBRARY WORKING HOURS

Mon to Fri : 8:00 a.m to 3.00 p.m

Sat : 9:00 a.m to 1:00p.m

LIBRARY RULES

1. Strict silence should be maintained in the library.
2. Students are not allowed to bring any printed matter or files into the library.
3. Books must not be marked or damaged in any manner.
4. Students must examine each book before borrowing and immediately report any damage or missing/loose pages, if any, to the Librarian.
5. Students shall replace or pay for the cost of any book lost by them.
6. Reference books and periodicals should be used in the library only.
7. Students can borrow maximum of two books.
8. Students must immediately report the loss of library ID card to the Librarian.
9. All library books must be returned on or before 25th October for Odd Semester and on or before 25th March for Even Semester of the Academic Year.

COMPUTER RESOURCE CENTRE

The Computer Resource Centre of Patrician College is facilitated with networks of more than 100 nodes in the Computer lab and more than 50 nodes in the multimedia Lab.

OTHER PROGRAMMES IN THE COLLEGE

EUCCHARISTIC CELEBRATION

At the beginning of the Academic Year, on the first Friday of every month and on special occasions, Mass is celebrated to invoke God's blessings. A thanksgiving mass is also celebrated at the end of the academic year to thank God for His bountiful blessings and guidance.

CULTURAL ACTIVITIES

Inter-collegiate and inter-departmental and other cultural programmes are held annually in a spirit of friendly rivalry and healthy competition.

SOCIALS

The students organize a Fresher's Party at the beginning of the year and a Farewell Party at the end of the year.

FOUNDATION DAY/FEAST DAY

Founder's Day is held on Feb 2nd. St Patrick, our Patron Saint's Feast day is celebrated on March 17th.

IMPORTANT EVENTS IN THE COLLEGE

Sports Day, College Day, Cultural Week, Independence Day, Republic Day, Teacher's Day, Valedictory Day and Graduation Day.

PUBLICATIONS

The College magazine is published each academic year.

The editorial board consists of students chosen from volunteers under the guidance of faculty members.

OTHER PUBLICATIONS

The department of Commerce, Mathematics, Computer Application and Science, English and Tamil publish their journals/newsletters every semester.

FACULTY

It is the staff who make the qualitative difference to the academic activity. The college has an excellent faculty committed to high academic standards and to create a quality culture that promotes academic excellence through the advancement of technology and research oriented activities. The staff members uphold the ideals and standards of the college to achieve the goals and objectives set by the institution. Through their efficient academic work, involvement in co-curricular activities, they contribute towards the all-round development of the student.

The Staff Council Comprises the Correspondent, Principal, Vice-Principal, the Heads of Department, Faculty Members, Physical Director, the Librarian, the NSS Co-ordinator, Rotaract Co-ordinator, Leo Club Co-ordinator, YRC Club and Red Ribbon Club Co-ordinators and the Office Staff. The Staff Council meets regularly to discuss and plan the day-to-day programmes in the college.

Sports and Games

Sports and Games facilities are offered to every student who desires to develop his/her potential abilities and qualities of sportsmanship. Sports activities such as Volleyball, Basketball, Tennis, Badminton, Kabaddi, Chess, Football, Athletics are encouraged. All students are advised and encouraged to use the facilities in the campus.

Tournaments:

The teams to represent the college in the various games in the inter- collegiate and other tournaments will be selected at the beginning of the academic year. Selection is based on proficiency in both games and academics.

National Service Scheme (NSS)

The objectives of NSS are outlined as follows.

To create Social awareness leading to effective action.

To be actively and constructively involved in the needs and problems of the community and thus become agents of social change.

To aim for an overall development of personality of the students through involvement in projects.

To train students towards responsible leadership.

The objective are to be realized through varied projects under the guidance and supervision of staff in collaboration with the NSS Programme Officer.

Rotaract Club:

Students who wish to join the Rotaract club should register their names at the beginning of the academic year.

The aims of the Rotaract club are as follows:

To aim for an overall development of the personality of the students through involvement in extension projects.

To train students toward responsible leadership.

To be actively involved in the needs and problems of the community and thus become agents of social change.

To help in eradication of illiteracy through adult education and educating the underprivileged.

Leo Club:

Leo Club is the youth wing of Lion's Club International which is the World's largest community service organization of clubs around the world. Lions Club offers people the opportunity to give something back to their communities. Programmes are continually changing to meet new needs and greater demands. But our mission, WE SERVE, has never wavered.

Leo Club programmes are organized to provide immediate and sustained relief in times of disaster and offer long term assistance to those in need.

YOUTH RED CROSS SOCIETY

The YRC was initiated for the purpose of providing service during emergency times like war, floods and other natural calamities.

The major objective of YRC is to inculcate service habit among the youngsters.

It aims at the promotion of Health and Hygiene among public.

CONSUMER CLUB

The Club works on the motivational zeal of consumer groups to create awareness among students at a very young age and through them, the general public.

Objectives:

1. To provide knowledge, attitudes and skills to make a person a better consumer.
2. To create awareness among the students about consumer products and services, to use it with an ethical and environmental conscience.
3. To help students to know their rights and duties as a consumer.

MOTTO OF CCC IS “AWARE, ALERT AND ACT”

FINE ARTS CLUB

1. Fine arts club is a unique and creative initiative taken by Patrician College of Arts and Science to encourage the students develop interest in the field of Arts and Design.

2. It attempts to provide creative space for the students by promoting art/theatre/dance activities
3. The Club is in charge of conducting Cultural in the College.

Enviro Club :

The Enviro club functions to create environmental awareness among the students and a sense of civil responsibility to preserve the environment.

FOREIGN STUDENTS ASSOCIATION:

The association focuses on the various issues that may rise for the foreign students studying in the College. The Foreign-student coordinator liaisons with the students to address their problems. Counselling and help is offered if required.

Associations:

In order to develop initiatives, a sense of responsibility and to widen the interest of the students, the College offers enrollment in various associations. They are:

Bharathidasan	–	Tamil Association
Prerana	–	Hindi Association
L'Esprit	–	French Association
Word Craft	–	English Literary Association
Techno Vision	–	Computer Applications Association
Edapt	–	Computer Science Association
Ramanujam	–	Mathematics Association
Comet	–	Commerce Association

Zenith	–	Management Association
Corpship	–	Corporate Secretary ship Association
Chimera	–	Visual Communication Association
Sowers	-	Social World Association

Membership in these associations is voluntary. Student leaders of the above associations are selected at the beginning of each academic year. Each association has a faculty member as a coordinator.

The above mentioned associations will conduct Inter- Departmental/ Inter- Collegiate competitions during the academic year.

AICUF:

AICUF -All India Catholic University Federation is a movement of University students with a vision for a new and just Society. Progressing in a history of constant rediscovery and re-creation. AICUF ever tries to link itself to the emerging needs and realities of the University, The Church and the wider society. AICUF is affiliated to PAX ROMANA-International moment of catholic students.

AICUF is the students movement it spread awarness on social issues. AICUF Cultivates leadership quality. AICUF Encourages religious harmony and equality among the student. AICUF fight for the right of poor, dalits, tribal and women.

Counselling:

The aim of education in Patrician College has always been to prepare students not only for examinations but also to face the challenges of life. Members of the staff are available outside lecture hours.

Every student shall have the opportunity to approach any member of the staff for counselling and guidance. In addition, the service of a professional counsellor is offered to the students at regular intervals in the campus.

Anti - Sexual Harassment Cell :

The college has constituted the Anti-Sexual Harassment Cell as per the Visaka guidelines given by the Supreme Court of India (1997) The Cell Committee comprises of a Non-Governmental Organisation (NGO) and a woman Teaching Staff and a woman non-teaching staff assisted by Student Representatives. The objectives of the Committee are:

Objectives:

1. To prevent discrimination and sexual harassment against women, both student and the faculty, by promoting gender amity among students and employees.
2. To deal with cases of discrimination and sexual harassment against women, in a time bond manner, aiming at ensuring support services to the victimized and termination of the harassment;

Motto:

Speak up, Step forward, Face Reality

Alumni:

The association is primarily for Graduates/Post graduates who pass out of the college. The Alumni activities are coordinated by the alumni under the guidance of the staff in charge.

2014 - JUNE			
Date	Day	Day Order	Schedule
1	SUN	HOLIDAY	
2	MON		
3	TUE		
4	WED		
5	THUR		
6	FRI		
7	SAT	HOLIDAY	
8	SUN	HOLIDAY	
9	MON		
10	TUE		
11	WED		
12	THUR		Anti-Child Labour day
13	FRI		
14	SAT	HOLIDAY	
15	SUN	HOLIDAY	
16	MON		
17	TUE		
18	WED	I	College Reopens
19	THUR	II	
20	FRI	III	
21	SAT	HOLIDAY	
22	SUN	HOLIDAY	
23	MON	IV	
24	TUE	V	
25	WED	VI	
26	THUR	I	
27	FRI	II	Opening Day For I UG
28	SAT	HOLIDAY	
29	SUN	HOLIDAY	
30	MON	III	

Total No. of Working Days : 9

Education is the most powerful weapon which you can use to change the world - Nelson Mandela

2014 - JULY			
Date	Day	Day Order	Schedule
1	TUE	IV	
2	WED	V	
3	THUR	VI	
4	FRI	I	Mass
5	SAT	HOLIDAY	
6	SUN	HOLIDAY	
7	MON	II	
8	TUE	III	
9	WED	IV	
10	THUR	V	Investiture
11	FRI	VI	
12	SAT	I	Fresher's Day
13	SUN	HOLIDAY	
14	MON	II	
15	TUE	III	
16	WED	IV	
17	THUR	V	
18	FRI	VI	
19	SAT	HOLIDAY	
20	SUN	HOLIDAY	
21	MON	I	C.I.A. I
22	TUE	II	C.I.A. I
23	WED	III	C.I.A. I
24	THUR	IV	C.I.A. I
25	FRI	V	C.I.A. I
26	SAT	VI	Parent Teacher's Meet
27	SUN	HOLIDAY	
28	MON	I	
29	TUE	HOLIDAY	RAMZAN
30	WED	II	Opening day for I PG
31	THUR	III	

Total No. of Working Days : 24

An investment in knowledge pays the best interest - Benjamin Franklin

2014 - AUGUST			
Date	Day	Day Order	Schedule
1	FRI	IV	Mass / College Anniversary
2	SAT	HOLIDAY	
3	SUN	HOLIDAY	
4	MON	V	
5	TUE	VI	
6	WED	I	
7	THUR	II	
8	FRI	III	
9	SAT	IV	
10	SUN	HOLIDAY	
11	MON	V	
12	TUE	VI	
13	WED	I	
14	THUR	II	
15	FRI	HOLIDAY	Independence day
16	SAT	HOLIDAY	
17	SUN	HOLIDAY	Krishna Jayanthi
18	MON	III	
19	TUE	IV	
20	WED	V	Communal Harmony Day
21	THUR	VI	
22	FRI	I	
23	SAT		Sports Day
24	SUN	HOLIDAY	
25	MON	II	
26	TUE	III	
27	WED	IV	
28	THUR	V	
29	FRI	HOLIDAY	Vinayaka Chaturthi
30	SAT	HOLIDAY	
31	SUN	HOLIDAY	

Total No. of Working Days : 20

Develop a passion for learning. If you do, you will never cease to grow - Anthony J.D' Angelo

2014 - SEPTEMBER			
Date	Day	Day Order	Schedule
1	MON	VI	
2	TUE	I	
3	WED	II	
4	THUR	III	
5	FRI	IV	Mass / Teachers Day
6	SAT	HOLIDAY	
7	SUN	HOLIDAY	Onam
8	MON	V	C.I.A. II
9	TUE	VI	C.I.A. II
10	WED	I	C.I.A. II
11	THUR	II	C.I.A. II
12	FRI	III	C.I.A. II
13	SAT	HOLIDAY	
14	SUN	HOLIDAY	
15	MON	IV	
16	TUE	V	
17	WED	VI	
18	THUR	I	
19	FRI	II	
20	SAT	HOLIDAY	
21	SUN	HOLIDAY	
22	MON	III	
23	TUE	IV	
24	WED	V	
25	THUR	VI	
26	FRI	I	
27	SAT	HOLIDAY	
28	SUN	HOLIDAY	
29	MON	II	
30	TUE	III	

Total No. of Working Days : 22

"The most powerful control we can ever attain, is to be in control of ourselves." - Chris Page

2014 - OCTOBER			
Date	Day	Day Order	Schedule
1	WED	IV	
2	THUR	HOLIDAY	Gandhi Jayanthi and Ayutha Pooja
3	FRI	HOLIDAY	Vijaya Dasami
4	SAT	HOLIDAY	
5	SUN	HOLIDAY	Bakrid
6	MON	V	MODEL EXAMS
7	TUE	VI	MODEL EXAMS
8	WED	I	MODEL EXAMS
9	THUR	II	MODEL EXAMS
10	FRI	III	MODEL EXAMS
11	SAT	IV	MODEL EXAMS
12	SUN	HOLIDAY	
13	MON	V	
14	TUE	VI	
15	WED	I	
16	THUR	II	
17	FRI	III	
18	SAT	HOLIDAY	
19	SUN	HOLIDAY	
20	MON	IV	
21	TUE	V	
22	WED	HOLIDAY	Deepavali
23	THUR	VI	
24	FRI	I	UNITED NATIONS DAY
25	SAT	HOLIDAY	
26	SUN	HOLIDAY	
27	MON		
28	TUE		
29	WED		
30	THUR		
31	FRI		

Total No. of Working Days : 16

"For every minute you are angry you lose sixty seconds of happiness" - Ralph Waldo Emerson

2014 - NOVEMBER			
Date	Day	Day Order	Schedule
1	SAT		All Saints Day
2	SUN	HOLIDAY	All Souls Day
3	MON		University Theory Exams
4	TUE		Muharram
5	WED		
6	THUR		
7	FRI		
8	SAT		
9	SUN	HOLIDAY	
10	MON		
11	TUE		
12	WED		
13	THUR		
14	FRI		
15	SAT		
16	SUN	HOLIDAY	
17	MON	I	College reopens for even semester
18	TUE	II	
19	WED	III	National Integration Day
20	THUR	IV	College reopens for even semester
21	FRI	V	
22	SAT	IV	
23	SUN	HOLIDAY	
24	MON	I	
25	TUE	II	
26	WED	III	
27	THUR	IV	
28	FRI	V	
29	SAT	HOLIDAY	
30	SUN	HOLIDAY	

Total No. of Working Days : 11

"Happiness is not something ready made. It comes from your own actions." - Dalai Lama XIV

2014 - DECEMBER			
Date	Day	Day Order	Schedule
1	MON	VI	
2	TUE	I	
3	WED	II	
4	THUR	III	
5	FRI	IV	
6	SAT	V	
7	SUN	HOLIDAY	
8	MON	VI	
9	TUE	I	
10	WED	II	
11	THUR	III	
12	FRI	IV	
13	SAT	HOLIDAY	
14	SUN	HOLIDAY	
15	MON	V	C.I.A. I
16	TUE	VI	C.I.A. I
17	WED	I	C.I.A. I
18	THUR	II	C.I.A. I
19	FRI	III	C.I.A. I
20	SAT	IV	C.I.A. I
21	SUN	HOLIDAY	Christmas Holidays
22	MON	HOLIDAY	
23	TUE	HOLIDAY	
24	WED	HOLIDAY	
25	THUR	Christmas	
26	FRI	HOLIDAY	
27	SAT	HOLIDAY	
28	SUN	HOLIDAY	
29	MON	HOLIDAY	
30	TUE	HOLIDAY	
31	WED	HOLIDAY	

Total No. of Working Days : 17

"In order to succeed, your desire for success should be greater than your fear of failure" - Bill Cosby

2015 - JANUARY			
Date	Day	Day Order	Schedule
1	THUR	HOLIDAY	New year
2	FRI	V	
3	SAT	HOLIDAY	Milad-Un-Nabi
4	SUN	HOLIDAY	
5	MON	VI	
6	TUE	I	
7	WED	II	
8	THUR	III	
9	FRI	IV	
10	SAT	HOLIDAY	
11	SUN	HOLIDAY	
12	MON	V	
13	TUE	HOLIDAY	Bhogi
14	WED	HOLIDAY	Pongal
15	THUR	HOLIDAY	Uzhavar Tirunal
16	FRI	VI	
17	SAT	I	
18	SUN	HOLIDAY	
19	MON	II	C.I.A. II
20	TUE	III	C.I.A. II
21	WED	IV	C.I.A. II
22	THUR	V	C.I.A. II
23	FRI	VI	C.I.A. II
24	SAT	HOLIDAY	
25	SUN	HOLIDAY	Voter's Day
26	MON	HOLIDAY	Republic Day
27	TUE	I	
28	WED	II	
29	THUR	III	
30	FRI	IV	Martyr's Day
31	SAT	V	

Total No. of Working Days : 19

"Honesty is the first chapter of the book wisdom" - Thomas Jefferson

2015 - FEBRUARY			
Date	Day	Day Order	Schedule
1	SUN	HOLIDAY	
2	MON	VI	Foundation Day
3	TUE	I	
4	WED	II	World Cancer Day
5	THUR	III	
6	FRI	IV	
7	SAT	V	Parent Teacher's Meet
8	SUN	HOLIDAY	
9	MON	VI	
10	TUE	I	
11	WED	II	
12	THUR	III	
13	FRI	IV	
14	SAT	HOLIDAY	
15	SUN	HOLIDAY	
16	MON	V	MODEL EXAMS
17	TUE	VI	MODEL EXAMS
18	WED	I	MODEL EXAMS
19	THUR	II	MODEL EXAMS
20	FRI	III	MODEL EXAMS
21	SAT	IV	MODEL EXAMS
22	SUN	HOLIDAY	
23	MON	V	
24	TUE	VI	
25	WED	I	
26	THUR	II	
27	FRI	III	College Day
28	SAT	HOLIDAY	

Total No. of Working Days : 22
 Respect yourself and others will respect you. - Confucius

2015 - MARCH			
Date	Day	Day Order	Schedule
1	SUN	HOLIDAY	
2	MON	IV	
3	TUE	V	
4	WED	VI	
5	THUR	I	
6	FRI	II	
7	SAT	III	Valediction Day
8	SUN	HOLIDAY	World Women's Day
9	MON	IV	
10	TUE	V	
11	WED	VI	
12	THUR	I	
13	FRI	II	
14	SAT	HOLIDAY	GRADUATION DAY
15	SUN	HOLIDAY	
16	MON	III	
17	TUE	IV	St. Patrick Feast Day
18	WED	V	
19	THUR	VI	
20	FRI	I	
21	SAT	HOLIDAY	Telugu New Year Day
22	SUN	HOLIDAY	
23	MON	II	
24	TUE	III	
25	WED	IV	
26	THUR	V	
27	FRI	VI	
28	SAT	HOLIDAY	
29	SUN	HOLIDAY	Palm Sunday
30	MON		
31	TUE		

Total No. of Working Days : 21
 "Education is our passport to the future, for tomorrow belongs to the people who prepare for it today." - Malcolm X

2015 - APRIL			
Date	Day	Day Order	Schedule
1	WED		UNIVERSITY EXAMS
2	THUR		Holy Thursday
3	FRI	HOLIDAY	Good Friday
4	SAT		Holy Saturday
5	SUN	HOLIDAY	Easter Sunday
6	MON		
7	TUE		
8	WED		
9	THUR		
10	FRI		
11	SAT		
12	SUN	HOLIDAY	
13	MON		
14	TUE	HOLIDAY	Tamil New Year
15	WED		
16	THUR		
17	FRI		
18	SAT		
19	SUN	HOLIDAY	
20	MON		
21	TUE		
22	WED		
23	THUR		
24	FRI		
25	SAT		
26	SUN	HOLIDAY	
27	MON		
28	TUE		
29	WED		
30	THUR		

"All I have learned, I learned from books" - Abraham Lincoln

2015- MAY			
Date	Day	Day Order	Schedule
1	FRI		
2	SAT		
3	SUN	HOLIDAY	
4	MON		
5	TUE		
6	WED		
7	THUR		
8	FRI		
9	SAT		
10	SUN	HOLIDAY	
11	MON		
12	TUE		
13	WED		
14	THUR		
15	FRI		
16	SAT		
17	SUN	HOLIDAY	
18	MON		
19	TUE		
20	WED		
21	THUR		
22	FRI		
23	SAT		
24	SUN	HOLIDAY	
25	MON		
26	TUE		
27	WED		
28	THU		
29	FRI		
30	SAT		
31	SUN	HOLIDAY	

"Wisdom...comes not from age, but from education and learning" - Anton Chekhov

PERSONAL NOTES

.....

.....

.....

.....

.....

.....

.....

.....

.....

.....

.....

.....

.....

.....

.....

.....

.....

.....

.....

.....

.....

.....

.....

.....

.....

.....

.....

PERSONAL NOTES

.....

.....

.....

.....

.....

.....

.....

.....

.....

.....

.....

.....

.....

.....

.....

.....

.....

.....

.....

.....

.....

.....

.....

.....

.....

.....

.....

PERSONAL NOTES

.....
.....
.....
.....
.....
.....
.....
.....
.....
.....
.....
.....
.....
.....
.....
.....
.....
.....
.....
.....
.....

PERSONAL NOTES

.....
.....
.....
.....
.....
.....
.....
.....
.....
.....
.....
.....
.....
.....
.....
.....
.....
.....
.....
.....
.....

PERSONAL NOTES

.....

.....

.....

.....

.....

.....

.....

.....

.....

.....

.....

.....

.....

.....

.....

.....

.....

.....

.....

.....

.....

.....

PERSONAL NOTES

.....

.....

.....

.....

.....

.....

.....

.....

.....

.....

.....

.....

.....

.....

.....

.....

.....

.....

.....

.....

.....

.....

PERSONAL NOTES

Dotted lines for personal notes.

DAY COLLEGE

		TIME TABLE 2014-2015				(I/II/III/IV Semester)	
DAYS/HR	I	II	III	IV	V	VI	
	8.30 a.m. - 9.25 a.m.	9.25 a.m. - 10.20 a.m.	10.20 a.m. - 11.15 a.m.	11.40 a.m. - 12.35 p.m.	12.35 p.m. - 1.30 p.m.		
I							
II							
III							
IV							
V							
VI							

LAVRETM HCNUL . ma 04 11 . ma 51 11

DAY COLLEGE

		TIME TABLE 2014-2015						(II/IV/VI Semester)			
		I	II	III	IV	V	VI	12.35 p.m - 1.30 p.m			
DAYS/HR		8.30 a.m. - 9.25 a.m.	9.25 a.m. - 10.20 a.m.	10.20 a.m. - 11.15 a.m.	11.40 a.m - 12.35 p.m.						
I											
II											
III											
IV											
V											
VI											

COLLEGE ANTHEM

Chorus : United (3) we stand
 To seek, to strive and find
 United (3) we give
 Our Praise and offering

We are gathered here to seek
 Good knowledge and the truth
 We are gathered here to strive
 To serve our motherland
 And to find
 The hidden light in us

Chorus : United (3) we stand
 To seek, to strive and find
 United (3) we give
 Our Praise and offering

We are proud to be called Patricians in our life
 St. Patricks name we bear
 With pride and faithfulness
 In the light of his footsteps
 We will march to victory

Chorus : United (3) we stand
 To seek, to strive and find
 United (3) we give
 Our Praise and offering

THE NATIONAL ANTHEM

Jana gana mana adhinayak Jaya he
Bharatha bhagya vidhata
Punjab, Sindhu, Gujarat, Maratha
Dravida Utkala, Banga
Vindhya - Himachala - Yamauna - Ganga
Uchchala - jalathi - ta - ranga
Tava Subha name jage,
Tave Subha asisha mage,
Gahe tave haya - gatha.
Jana gana mangala dayaka jaya he,
Bharatha, Bhagya Vidhata
Jaya he, Jaya he, Jaya he,
Jaya he, Jaya he, Jaya he,